時報

中華民國十七年

七月十六日 星期一

舊歷戊辰年五月廿九日

今天二張售大洋三分

第八千六百零五號

定報價目 本埠及日本一個月一元 三個月二元九角 六個月五元七角 九個月八元四角 全年十一元 南洋歐美一個月二元 三個月五元八角 六個月十一元四角 九個月十六元八角 全年念二元 報費先惠郵票九五折算

廣告刊例 「封面及評前」二行起碼每日每行一元四角 「國費時報」每英方寸每次一元五角 地位須於三天前預定 「新聞欄內」每日每行四角五分 「普通地位」三十字起碼每日每字一分二厘 「彩色廣告」加一色手續費十元 二色四十元 三色九十元 四色一百六十元 地位格色須預向本館廣告部接洽

本館編輯部設於浙江路二十五號（小花園南首）電話中央六一二〇四 營業部設於山東路A字六號 電話中央六一二〇一 電報掛號二五一四 ▲中華郵政特准掛號立券 按照號包特別優益寄遞之報紙

五馬路中　山東路口

盧信隆 雲紗

六十餘年老牌

大減價 大贈品

廣東白雲紗　運羅拷紡綢　浙杭色素壁　浙杭白直羅　浙杭色紡綢　各色麻紗

江西白夏布　冠美廠草帽　盛澤新明紡　盛澤米珠紡　雲紗香頭綢　各色府綢

第二十五卷

東方雜誌

第七號

最近意大利內治外交的鳥瞰……頌華
愛斯葵士……羅努生
帝國主義政治的方式……范緯
宇宙觀與人生觀……張東蓀
名字號……沙孟海
判斷主義的文學批評論……華林一
冰河時代（小說）（完）……張資平
狡猾的醫生（小說）（法國莫泊三著）……黃家漾譯

國際　日本空前大黨獄　波蘭的選舉　英伊新約與伊拉克內閣的改組　愛沙尼亞土地法改良後的成效

新語林　美國總統在年齡上的分野　凱末爾不容易揭去土耳其婦女的面幕　總飛自殺前的一封信　英國對於新嘉坡築港的始程

第八號

佃租制度之背景與中國佃租制度……唐啓宇
旅法華人近五十年之奮鬥生活（巴黎通信）……吳鐵
巴力斯坦地方亞剌伯人與猶太人的民族運動……俞頌華
宇宙觀與人生觀（完）……張東蓀
高爾基……濟之
墨霍爲印度人辨……胡愈之
創造（小說）……茅盾
我的旅伴（小說）（俄國高爾基著）……濟之譯

國際　日本大學侵掠中國的開始　日本二次出兵山東的內幕　埃及的反英運動　德國學生的平和運動

新語林　印度之虎　科學的偵探術　一星世界　一日是二十四小時嗎

每册一角二分　全年廿四册連郵三元

商務印書館發行

釋迦如來應化事迹

此書爲前清宮內刻本書畫均精工絕倫初版久已售罄茲再用連史紙精印共三本定價大洋一元二角

上海望平街有正書局

上海私立東吳第二中學校招生

本校第二次招考秋季學期初高中各級新生 報考費洋一元并繳四寸半身照片一張 **考期** 陽歷九月七日星期五 **考試科目**（初中）國文英文算學（高中）參考科學 **報名** 即日起 **章程** 詳章須知函索即寄附郵票八分 **校址** 上海虹口崑山路二十號 **校長孫聞遠啓**

私立上海廣東公學開學通告

開學 本校定於陽歷九月一日開學 **舊生報名** 七月十五日至七月念五日 **新生報名** 七月念五日至八月五日 **試驗新生日期** 八月一日至七日每日上午九時至下午四時 **投考時注意**（一）凡小五以上各級須攜帶上學期成績報告表或校長介紹信（二）須自攜筆墨 不候 章程函索即附但須附郵票一分 校址上海閘北寶源路 校長陳鴻璧啓

福安人壽保險公司緊要啓事

啓者本公司日前走失有一部份之空白保單已被竊賊各保戶之通訊處無從查考故特登報通告凡持有本公司有效人壽保單者請將保單及收條攜到本公司重行登記以便查核 外埠請即通函報告並將通訊處詳細列下幸勿延誤否則無從通訊本公司不任其咎 本公司仍在原處上海江西路五拾一號B字三樓照常辦公特此聲告 3161

司丹康美髮霜重要聲明

美國標準化學公司精製之司丹康美髮霜暢銷中國歷有年所向歸敝行獨家經理惟市上假冒品頗多最近復有上海新民路某某出售假司丹康當經敝行在法院控訴以侵佔商標是上海新民路某某出售假司丹康當在隨時法院起訴以侵佔商標及販賣主人到堂訊問供稱彼售假貨均係向中華香品公司經理始悉該項假冒品係該公司所製造者司不知悉未久即由敝行訴諸法院 於日昨宣判著中華香品公司罰洋二百元假冒品充沒云云 敝行爲保障司丹康之商標敬將此案始末登報聲明以告各界如再有假司丹康發現必定依法控訴此啓 上海實東路三號怡昌洋行啓 3384

國民政府財政部津海關二五附稅國庫券條例

（一）本庫券定名爲國民政府財政部津海關二五附稅國庫券（二）本庫券由財政部呈請國民政府核准發行（三）本庫券發行總額爲九百萬元（四）本庫券以充國民政府本年度預算不足及籌付臨時緊急之用（五）本庫券定爲月息八釐（六）本庫券十足發行但承購者准按九八交欵即每額面百元實收九十八元（七）本庫券於民國十七年七月一日發行（八）本庫券於發行時預付利息三個月自購券人交欵之日起至十七年九月底止應給庫券利息按日計算於交欵時照數預扣（九）本庫券還本付息辦法自十七年十月份起每月月底還本三十分之一並付息一次利隨本減至二十年三月底本息如數償清（十）本庫券基金以津海關二五附稅全部收入作抵至全部清償爲止由國民政府財政部命令津海關監督按月照數撥足悉照本條例數目及時期辦理毫不變更（十一）此項基金有不足時亦由財政部先期以他項稅收補足之（十二）此項本息基金由天津北平銀錢公會及商會等推舉代表由國民政府及財政部分別派員共同組織基金保管委員會保管之並由該委員會經理還本付息事宜（十三）本庫券發行機關由天津北平中國銀行交通銀行及其他指定之勸募機關辦理之凡認購人交欵時由中交銀行出給預約券註明認購券額種類張數並所交銀行欵數日後庫券印就再行通告在原地中交行憑預約券再換庫券（十四）本庫券票面定爲萬元千元百元十元四種（十五）本庫券定爲不記名式（十六）本庫券得爲銀行之保證準備金及隨意買賣抵押並其他公務上須交保證金時均得作爲擔保品（十七）對於此項庫券如有僞造及毀損信用者依法懲辦（十八）本條例自公布之日施行 3302

上海特別市政府改訂辦公時間通告

第十號 在七八九三個月暑期內本府暨各局辦公時間改自上午八時起至下午四時止星期二之府務會議各局局務會議及星期五之市政會議均改於是日上午八時舉行市長秘書長及各局局長會客時間改在每星期二三四六午後二時至四時此外非因有要公或經特約者概不接見特此通告

出師北伐二週紀念册贈閱

出師北伐二週紀念的意義……陳德徵 從出師北伐到完成北伐……葛建時 革命進程中三個認識……黃⋯裕 北伐與日本對華政策……姜文實 紀念中本黨同志之責任……潘叔夜 完成北伐紀略……本部 出師北伐二週紀念宣傳大綱……中央宣傳部 本書係上海特別市黨部宣傳部編印函索附郵一分逕寄上海西門林蔭路本部可也 3540

猛虎商標

舞罷歸來（鐵）

星月皎潔。銀河在天。舞罷歸來。粉汗涔涔。嬌軀的的。珠香粉氣。分外撲鼻。使郎心醉。此非夏日宴會。夜半跳舞歸來。嬌慵欲睡時之艷態乎。此種幸福。較諸從前所謂閨房畫眉之樂。有趣何止萬倍。然夜行多露。涼風沁入心脾。嬌軀亦最易致召淸恙。眞個多情體貼者。當時時購備虎標八卦丹。使舞娘於宴後舞前。常含一角。則非但可免除風寒咳嗽眩暈等病。且口中𧹝澤。更吹氣如蘭也。

虎標八卦丹 有左列種種之功用！爲夏日跳舞所必備！

內科治 一切咳嗽 感冒風寒 頭痛眩暈 寒熱交作 時行疫氣 猝然昏倒 胸膈飽滿 傷寒中暑 霍亂吐瀉 中風中痰 心氣腹痛 嵐瘴痧症 等病

外科治 手足酸痛 跌打刀傷 無名腫毒 遠年脚疤 湯火灼傷 等症

總發行 上海虎標永安堂 北四川路八十九號

各大商店藥店及煙紙店均有出售

祭烈士公時治喪處通告

暴動計劃、有以常德醴陵衡郴爲暴動中心、並加一以爲實行之標準云、全國商會代表蘇民生請裁厘一來賓休息處、祭台之外、懸掛黨國旗、台內懸遺…

蔡烈士公時治喪處 蔡烈士公時法帖總批發處 通告

[illegible]

中國國民黨上海特別市黨務指導委員會爲舉行北伐誓師二週紀念代表大會 通告

本日爲國民革命軍北伐誓師二週紀念本會特定於是日下午二時假天后宮總商會舉行各界代表大會以資紀念是晚七時起仍在總商會舉行游藝大會除分函各機關各團體屆時推派代表來會參加（游藝券在會場函發給）外特再登報通告尚希踴躍參加爲荷

本館誌謝大德醫院醫師啓事

本館因暑天以來時疫流行甚厲極應事前防止特請大德醫院唐程兩醫師到館注射防疫針二次全體職員及工友感激之餘特爲登報鳴謝

統一東北之先聲 接洽極融洽

◎東北問題、昨晚蔣介石宴奉代表、極融洽、此爲統一東北之先聲、將來軍權統一、財政統一、厲行裁兵、東北完全服從中央命令（北平十五日六時電）

◎蔣介石昨晚招待奉方議和代表、據非官場消息、國民黨要人與奉代表間之談判、現進行順利、（北平十五日路透電）

◎國府某要人今晨接北平來電、蔣總司令昨與奉方代表接洽甚圓滿、奉方要求三日後關外三省改懸青天白日旗、蔣命即日換旗、奉代表准十六日去津、（南京十五日電）

奉軍撤退關外

◎蘆台奉軍、即向關外撤退、將由第一三集團軍接收防地、（北平十五日下午八時電）

搜剿殘餘直魯軍 各集團軍分途並進

◎關內唐山灤州一帶直魯軍、橫征暴歛、各集團軍決聯合痛勦、務於短期內肅清、以救人民於水火、現各軍已準備出動、由白崇禧任總指揮、熱河境內、第一集團軍方鼎英方振武等部、已越喜峰口、實行動員、不久可肅清、津浦路附近零星殘餘直魯軍、由第三集團軍搜勦、平漢附近殘餘、由第二集團軍勦滅、即將分別積極進行、（北平十五日下午六時電）

馮玉祥在保修墓 小住數日即回豫

◎馮玉祥十四日酉刻離平、昨電已報告、馮氏十四日招待報界、未散時、聲稱另有他約、須即前往、馮與何其鞏共乘汽車二輛、直赴彰儀門車站、路局共備車四列、馮乘第一列、六時開車赴保定、其隨員衛隊專員等三列車、均由西直門站登車、十四日夜間、相繼赴保、聞馮抵保小住數日、即赴新鄉、回鄭州、措置軍政事宜、（北平十五日下午六時電）

◎馮玉祥十五日晨二時抵保定、在保省視祖塋、擬興工修理、（北平十五日下午八時電）

◎馮玉祥代表告人、馮刻在保定、小駐數日、然後赴新鄉、馮是否出席於第五屆全體大會、現尚未定、如欲馮討論裁兵等事、則馮可出席云、（北平十五日路透電）

蔣李不久南旋 閻亦有赴京訊

◎蔣介石李宗仁等以來平任務將畢、擬於下星期內與李濟深等南旋、路過新鄉時、擬與馮玉祥同赴京出席五次全會、閻錫山亦準備月底赴京出席（北平十五日下午八時電）

蔣與李濟深長談

◎李濟深與蔣介石昨夜宿西山八大處、作長夜清談、討論軍事裁兵善後、李迄十五日午、尚未回平、（北平十五日下午六時電）

◎李濟深因蔣介石留住、改寓香山雙清別墅、（北平十五日下午八時電）

北平政分會開始辦公

◎北平政分會定十七日開會、開始辦公、（北平十五日下午八時電）

宋子文明日可抵平

◎錢新之方軾等今日赴津、迎宋子文、宋氏十七日可到平、（北平十五日下午八時電）

閻派員出席交通會議

◎閻錫山派李慶芳赴京、出席交通會議、李係衛戍部交通處長、又派海桂堂出席軍醫會議、（北平十五日下午八時電）

馮玉祥離平時談話

◎馮玉祥昨日午後離平、是日對新聞記者五十人談話、述其軍隊由南口退走經過甘肅陝西河南等處時之困苦情形、謂兵士餓死者達兩萬人、馮稱、此次北平會議、僅僅聚談、但確已簽字贊成蔣介石關於裁兵等軍事之各種條陳、此項條陳、將提交下月在南京舉行之第五屆中央執行委員全體會議、（北平十五日路透電）

滬記者團抵濟即返

◎上海記者團十三日晨抵濟、晝間往訪福田師團長及西田代理總領事、當日乘夜車返青、（青島十四日東方電）

◎上海新聞記者團一行八人中、三人本定先行返滬、其餘五人則留二三日、從事調查、現忽更變計劃、已於昨晚十一時全部出發返青、（濟南十四日東方電）

日民政黨將派床次來華

◎東京日日新聞云、民政黨將於八月中旬派床次顧問赴華、尚有數議員亦將赴華（東京十五日電通電）

◎中國國民黨中央執行委員李烈鈞、近歸函致民政黨總裁濱口氏并床次顧問、請爲東亞前途之大局計、謀中日兩國之協力一致、並望日本國民於建設新中國運動、予以同情援助、以和平手段、由根本上改善中日兩國之關係、互相努力、俾克於親密而鞏固民政黨與國民黨之緊密關係、民政黨內亦鑑於中國現下之時局與日本之關係、咸以爲於此際有派遣足以代表民政黨之最高幹部赴華調查之必要、床次顧問擬親自出馬、於八月中旬赴華一行、親自與國民政府當局交換意見、并有該黨代議士亦偕行之說、（東京十五日東方電）

蔣請國府賑濟災黎

◎蔣北來後、目睹北方人民久受戰禍、苦不堪言、特於十四日通令各軍、禁止徵發給養、並呈國府籌辦急賑、（北平十五日下午十時電）

蔣離平後擬設辦事處

◎蔣介石擬在北平或保定設一辦事處、蔣回京後、留何成濬張[illegible]主持（北平十五日下午十時電）

李白集宴各團軍將領

◎李宗仁白崇禧今日在中山公園宴第一二三四集團軍將領、到三百餘人、（北平十五日下午十時電）

平商會歡迎新市長

◎總商會今日開會歡迎新市長何其鞏、（北平十五日下午八時電）

◎北平市長何其鞏決勸男剪髮、女放足、不肯者家長是問、擬日內頒布告、（北平十五日下午十時電）

白崇禧之通令

◎白崇禧通令、㊀遵照軍委會訓令、禁止擅自處分逆產、㊁獨立第一軍取消、符號作廢、（北平十五日下午八時電）

平江虹橋市焚殺慘劇

◎平江共首修本健等乘機竊發、殺虹橋居民三百餘、全市被燬、漿市大坪被殺者四百餘、漿市僅存一鐵店未燬、婦女投井死者及五六十人、（長沙十一日電運到）

湘省防剿共黨

◎陽明共匪據西北區設蘇維埃政府、勢極猖獗、魯滌平令吳尚嚴勦、（長沙十四日下午三時電）

◎清鄉署因在常德破獲共黨總機關、發現該黨總暴動計劃、有以常德醴陵衡郴爲暴動中心、並加緊兵士工作建立支部及兵士小組等情、昨通電所屬嚴防、（長沙十四日下午三時電）

◎水口山局長鍾伯謙、昨因共黨嫌疑被捕、（長沙十一日電運到）

湘省確定軍費

◎湘省軍費、確定爲月支一百萬元、（長沙十一日電運到）

◎第二軍又裁警備團官兵兩營（長沙十四日下午三時電）

◎四十四軍電、已將第四師歸併第三師、裁官兵三千名、（長沙十四日下午三時電）

粵省軍政要聞

◎黃菊十四日乘輪回桂、委托潯州關監督覃燃材留粵、磋商組兩粵造幣廠及財政問題、（香港十五日下午九時電）

◎陳策組水雷隊、委梁炯軒爲隊長（香港十五日電）

◎馮祝萬匯萬元赴德、促許崇智速返粵、（香港十五日下午九時電）

◎黃強十三日由瓊抵港將回省（香港十五日下午九時電）

總店四馬路　分店鐵大橋

五洲藥房大廉價 祇有今天

▲家用良藥部
人造自來血……非洲樹皮丸
呼吸香膠……（清血解毒）海波藥
（通經活血）月月紅……（調經種子）女界寶
補天汁……代參膏
紅血補丸……嬰孩自强片
麥精魚肝油……魚肝油精丸

▲衛生藥品部
亞林防疫臭水……地球牌殺蚊香
（人人宜備）良丹……立斃臭蟲藥
瘟疫預防藥……急救時疫水
辟瘟防疫香水……清香聞痧藥
四時至寶露……霍亂吐瀉藥

▲化妝香品部
五洲美容霜……五洲花露水
清暑爽身粉……五洲生髮油
（剪髮珍品）美麗康……清香光面水
固本檀香皂……衛生藥皂
洗浴皂……蘭花香皂
浮水藥皂……芝蘭香皂

▲醫療器械部
牙科產科……耳鼻咽喉科
內科外科……眼科

▲原料藥品部
歐美原料藥材……工業用藥品

▲照相材料部
各種鏡頭鏡箱……各種乾片軟片
白金紙卡紙……一切照相材料
名目繁多不及備載

湖北省銀行開始籌備

◎湖北省銀行決設前中央銀行、籌備員開始辦公、十四日啓用關防、（漢口十五日下午九時電）

蕪湖鎗決匪犯十名

◎教導師十五日鎗決郎溪著匪崔成邦等十人、（蕪湖十五日下午九時電）

南京鎗決逃兵三名

◎第四十軍槍決攜款潛逃犯張健石柱臣楊紹業三名、（南京十五日下午六時電）

裁厘委員會成立紀

◎裁厘委員會、十五日午後三時、在財部禮堂舉行開會式、到蘇民生·張壽鏞·司徒俊等十六人、主席張壽鏞、開會如儀、主席致開會詞、裁釐委員會之設立、乃表示實行裁釐之決心、此次裁釐、應無條件實行、惟裁後若民衆仍不減痛苦、則失裁釐意義、今大衆相聚一堂、共商裁厘方法、以爲實行之標準云、全國商會代表蘇民生謂裁厘之說、不自今日始、所以不能實行者、㊀裁釐須有抵補、㊁軍閥時代常以此酬應私人、今後有二點、請大家注意、㊀此次固應無條件裁釐、惟須計劃國用、使青黃不接時不發生困難、㊁裁釐後民衆不感痛苦、繼各代表有演說、五時散會、（南京十五日電）

◎裁釐委員會十五日午成立、張壽鏞宣布請各省代表於三日內提出書面意見、定十八日開會討論、（南京十五日下午六時電）

于右任談話

◎十五日中央常委于右任談話、要點如左、㊀五次全會、已展期至八月一日、不能再展、三次代表大會展至何時、將由五次全會決定、㊁中央已電在北平各總司令、請參加五次全會、㊂政府各機關、在五次會議中、將少有變動、如建國大綱中所規定之立法院·考試院·監察院·將成立、其人選以合國民信用爲準、㊃李石曾不久回國、可就北平政治分會主席職、㊄閩省政府將改組、下次政治會議可發表、人選現未定、㊅中央注意整理各省黨務、以鞏固第三次代表大會基礎、（南京十五日電）

首都彙聞

◎李濟深在粵募得三千餘元匯京市政府、撥充莫愁湖粵軍公墓修理費、（南京十五日下午十時電）

◎美領派陳裕光等八人接管鼓樓醫院、函請我外交當局查照、（南京十五日下午十時電）

各方雜訊

◎十五日晨、各界在民衆俱樂部舉行廣州誓師北伐二週紀念會、（徐州十五日下午七時電）

◎衛立煌十四日晚赴京、戒嚴事務將結束、（徐州十五日下午七時電）

◎禁煙局奉令撤銷、煙禁將由公安局執行、（徐州十五日下午七時電）

◎對日絕交委員會十五日開代表會、決推于祖訓胡見吾洪文斌赴滬、出席全國反日代表大會、（蕪湖十五日下午九時電）

南口追悼陣亡將士紀

北平通訊、第二集團軍總司令馮玉祥以前年南口一役、堅守至五月之久、傷亡頗衆、實予敵軍以相當之牽制、在革命史上可爲大有價值之戰爭、今國民軍北伐成功、則爲主義犧牲而死之烈士、其功尤不可沒、因之馮玉祥在新鄉時、已通令全軍師旅團營部各派代表一二人不等、隨馮北上赴南口開會追悼、馮既抵平、祭孫之後、有於六日下午在香山召集本軍各要人、會議追悼事宜、議決於九日上午舉行、地點在南口龍虎台、因當年馮軍在該台築有最堅固之陣地、台下肉搏亦最烈、並着駐平辦公處籌備一切、北平各界各法團亦有加入者、不下數千人、特由路局備車四列、臨時因人多、又加一列無蓬車、均於九日清晨九時前開赴南口、記者亦隨車前往、茲將開會前後情形誌之於后、

▲與祭之人數　蔣介石·李宗仁·馮玉祥等各總司令、閻錫山代表徐永昌·方振武·鹿鍾麟·何其鞏·郭春濤等軍政要人、均親赴南口參加追悼、北平各界法團學校工會報界等皆有代表前往、馮及所部屬員、於九日晨五時乘第一列專車先開、鹿乘第二列車六時開、各界代表乘第三列車七時開、蔣介石李宗仁徐永昌及軍政要人乘第四列車八時開、臨時加開之無蓬車一列、於九時半開、統計人數連第二集團軍各部之代表、達五千餘人、內中二千餘爲馮部、

▲會場之佈置　車抵南口車站、即見到處張掛白竹布之標語、上書歡迎蔣李總司令及追悼南口陣亡將士字樣、離車站約里許、即爲龍虎台、該台面積寬大、搭棚三座、居中爲祭台、兩旁爲來賓休息處、祭台之外、懸掛黨國旗、台內懸總理遺像及陣亡將士之靈位、棚之內外、滿掛輓聯與花圈、計輓聯兩千餘副、花圈一二千個、尚有學界所送之花籃六百餘只、會場之招待、則由丁春膏·常鴻勛·林世則等十餘人擔任、

▲莊嚴之追悼　十一時宣告開會追悼、馮鹿主席、蔣李等與祭、各界代表立於台下、楊潤芝司儀、獻花後即讀祭文、計有蔣介石與馮玉祥兩篇、由吳錫祺何其鞏分讀、當讀時馮蔣李等皆流涕慟哭、馮鹿因曾親歷其境撫今追昔、尤爲悲哀、有非言語所能形容者、此後蔣馮李鹿等均有沉痛之演說、其開會之秩序如下、㊀奏樂、㊁與祭者就位、㊂奏哀樂、㊃恭讀總理遺囑、㊄報告開會意義、（鹿鍾麟）㊅主祭獻花、㊆讀祭文、㊇行禮、一、二、三、鞠躬、㊈演講、㊀主祭、㊁來賓、㊉攝影、㊉㊀禮成、

▲馮玉祥演詞　今天是我們追悼民國十五年在南口作戰之陣亡烈士、及爲主義爲革命犧牲之民衆、是最悲痛的事、因爲我們兄弟當年爲國爲民犧牲、故現在各界同胞同志、在海暑烈日之下、來追悼他、我們要看明白死是人人必走之路、但有鴻毛泰山之分、當日南口死的、可算重如泰山、因爲有南口烈士犧牲在先、才有革命軍由廣東出發、溯長江渡黃河打倒軍閥、假使無革命軍、我們早死在五原寧夏、革命軍若無南口之戰、恐亦不能迅速北伐、現北伐成功、烈士雖死亦瞑目也、總理有云、爲中國能統一、就要取消不平等條約、我們當刻刻不忘、決用全付精神、取消不平等條約、打倒帝國主義、誓必達到目的、不論有何種危險、我們要爲國家死、要爲民衆死、其死是有價值與意義的、不過國家對於武裝同志死亡、不能置之不問、死亡將士的父母、就是我的父母、死亡將士的子女、就是我的子女、關於死亡將士家屬之撫卹、我一定設法維持他們、以慰死者、請弟兄門先送一個信或口信與南口死亡將士的家屬、就說我要設法安置他們、補助他們、還有諸位同胞同志來賓來追悼一般死亡的將士、他們的孝子、今日無法召集、所以止有我馮玉祥今日來當一個大孝子、謝謝諸位來賓、馮乃向台之四周一鞠躬、

▲蔣介石演詞　馮演說完畢、蔣介石即立於台前演說、略謂今天舉行南口追悼陣亡將士會、就是兩年前國民軍當年在此地奮鬬四個月、革命軍就能打到長江黃河、實由南口將士死守而來、現在革命軍已統一中國、我們應當如何追悼他們才是、現在北伐雖已成功、但是革命尚未成功、望全國同志努力奮鬬到底、才對得起已死的烈士、

▲戰蹟之視察　禮成之後、蔣馮李等由鹿鍾麟率領、乘馬視察以前之戰蹤、因鹿當時親在南口指揮作戰、故頗爲熟悉、當時鹿之總司令部駐在三神廟、由該廟到龍虎台之地道、至今一部份仍存在、鹿於說明時不禁流淚、蔣馮等又皆一掬同情之淚、

奉代表到北平

表示並無條件攜來

北平通信、蔣馮閻李四總司令、此次在平會集、連日除交換軍事裁兵善後意見外、對奉問題、亦迭次討論、因東省張學良等表示服從國府、遵從三民主義、派邢士廉·米春霖·王樹翰·徐祖凱·四代表到平、向各總司令接洽、於是蔣馮閻李等最後議決、以政治手腕解決東北、緣北伐軍只求貫澈主義、今奉天既已覺悟、正可藉此保存國家元氣、惟奉代表初尚徘徊津門、不敢冒昧來平、及知各方面已有相當諒解、代表等遂於十日晨專車來平、下午一時許抵站、各方在站歡迎者亦數十人、下車後即住陳興亞舊宅、據奉代表表示、此來並無條件攜來、凡能謀中國統一之道、奉方可犧牲一切、至於懸青白旗與遵從主義、奉方

皖省各市縣指委一覽

常州新兵潛逃肇事

者相彷彿、生平不務正業、專以賭博爲生、二月……軍委會請示妥善辦法、總商會及各法團、亦擬電……公安局長張炯、因奉令實行徵收所得捐、四五兩……縣長張士仁、會銜佈告、遵照縣令、規定收買

早具決心、預料解決東省問題、當可順利進行也、記者於今(十一)日分赴各方面刺探關於東省問題之進行、因東省處於特殊情形、恐爲第三者利用破壞、故雙方對於接洽情形內容、未至十分成熟時期、決不公布、茲得今日所得消息略述之、當奉代表未來之前、各總司令已一度會議進行步驟及解決途徑、並擬派定專員與奉代表接洽、奉代表既到之後、當晚先訪何成濬、告以到平靜候各總司令之後命、蔣馮閻李得訊後、遂派定何成濬・蔣作賓・黃思豫・孔繁蔚・張羣等五人、與奉天四代表接洽、俟大體磋商就緒、再行分謁各總司令、雙方代表、將於此數日內討論妥定、因各總司令最遲一星期後即須南下、在未南下之前、對東北問題、當有一結束也、

李宗仁之重要談話

各總司令在平交換意見情形

自蔣介石・馮玉祥・李宗仁三總司令到平後、會同閻錫山氏、連日交換軍事裁兵善後意見、大概情形、平津各報皆有紀載、本報駐平記者爲探詢各總司令對軍事與裁兵討論之結果、藉得較確之消息起見、特于今(十一)晨九時、赴國務院訪李宗仁氏、談話頗久、關於軍事裁兵政治等問題、及各總司令連日在平交換意見情形、與各報所載者略有出入、茲特縷述李氏談話之大概、分段誌之、

軍事 北伐軍克復北平、軍事上告一段落、因關內敵軍殘餘、尚未肅清、關外亦未接洽安定、仍在軍事期內、此次蔣馮閻三總司令及余(李氏自稱)在平所討論者、大體皆爲軍事、但奉天已有誠懇表示、現正在接洽中、故軍事時期、不久即成過去、

裁兵 國民革命軍自兩廣出發、克復十餘省、軍隊走遍全國、即以第四集團軍言、經過十餘省、軍行何止數千里、當北伐未成功前、需用大軍征伐、現青天白日旗飄揚全國、人民皆知信仰三民主義、所餘者僅關外之三省、然東三省已自覺悟、派來接洽代表、正在努力奔走中、深信其不久即可就範、事實上全國業已統一、無再須用兵之必要、既不用兵、又不擁兵自衛、今後唯一要務、就是裁兵、蔣馮閻總司令等與余會商結果、決舉國一致裁兵、因各總司令認爲中國非裁兵不能有辦法、故各集團軍皆決澈底裁汰、不過裁兵一事、言之甚易、行之甚難、緣中國軍隊、向無正式職業、果一味裁兵、不顧其善後、則中國頓增無數流民、其結果勢必至裁兵之益未見、而地方治安先受其害、故各總司令對于裁兵及善後研究最切、裁兵善後、無非化兵爲工、期在一面脫離軍籍、一面予以相當職業、如振興實業、設立工廠、墾荒築路開河、若此種種之實行、非有大宗款項不辦、現各總司令俟李濟深到平後、將裁兵與善後兩問題作最後之討論、有所決議、提交第五次大會或建議中央施行、

政治 各總司令來平、完全爲軍事上問題、前已述之、至於外傳各總司令俟李濟深來平後、對於政治等問題、將提出種種方案等情、並非眞相、此或爲外間推測之詞、雖各總司令對政治亦略爲議及、然決無議案、縱對於政治上有何意見、亦僅建議中央、蓋政治問題、完全由中央主持、軍事首領不過問也、

對奉 革命軍之北伐、只要貫澈實行三民主義、現奉天已聲明服從國府、能犧牲其以前一切、而貫澈實行三民主義、故各總司令對奉一視同仁、決以政治手腕解決東省、蓋革命軍愛國愛民、對奉之不用兵、亦即愛惜國家元氣、今奉代表在平已分頭接洽、完全解決之期、會當不遠、

軍區 國軍爲救國實行裁兵、然裁兵以後、國防亦關重要、故國軍爲謀對外起見、擬定全國爲幾大軍區、外傳劃中國爲六大軍區、及某某任某軍區、種種傳說、去事實甚遠、蓋國軍之定軍區、決非分配地盤、成爲一種新軍閥、軍區者完全爲國防軍之規定、合全力以對外、決非爲個人之權利位置地盤而設立也、但迄今(十一)日止、關於軍區問題、尚未大定、外間言之、未免過早、

外交 余之對外主張、已於漢口歡宴駐漢領團席上公布三大項、今後對外、仍本以前之三項主張、總理遺囑求中國在國際間自由平等、廢除不平等條約、一切不平等條約廢除之日、即爲國民革命完全成功之期、

行期 余等行期、迄今未定、亦未談到、一因李濟深即將來平、二因未結束之事、求一結束、故在平當留數日、至外傳馮總司令即擬出平一節、尚無所聞、大約各總司令均尚有數日勾留也、

李氏最後謂對於共產黨、決以全力撲滅、不容其餘留、對於新聞界、希望消息正確、立論穩健、雖在三民主義之下、言論自由、然帝國主義之宣傳、與反動份子之挑撥、亦宜時加注意、不爲其利用云、

國際紀載

英對美答復非戰條約已擬定

十五日倫敦電、英政府答覆美國非戰公約提議之文、業已擬妥、俟明日內閣會議後、即將送交海外殖民地政府閱看、觀察報外交記者稱、覆文之送交殖民地政府閱看、僅爲一種手續、因五月十九日張伯倫致美覆文、在送達美使之前、其原則已爲殖民地完全同意矣、據觀察報之推測、英政府將簽定如六月二十四日美國務卿凱洛格所提出修正形式之公約、蓋以凱洛格之新序言、已正式贊成六月十九日英政府覆文所請之特殊說明也、(路透社)

紐約糖市驟漲原因

十四日紐約電、糖市期貨昨得歐洲購進糖三十萬噸、在古巴交貨、每磅價格爲二分三四之報告後、漲起八至十二磅音、(路透社)

冰塊中生活譚

柴甞少佐……在冰中勉強而行忍餓十日……索拉大尉與唐根乘一冰車……由九犬拖行……每日行五哩……食物見盡殺食犬肉……有熊來窺……爲犬逐走

十四日莫斯科電、與馬利阿諾少佐同被俄破冰船克拉辛號救起之意柴甞少佐、述其經過情形、謂意大利號飛船失事時、凡在此船上之小艇中諸人、皆大受震動、渠與馬利阿諾少佐、瑞典瑪木格倫教授、伏處三日、然後開始步行、惟瑪教授一腕已碎、忍痛偕行、歷兩星期、卒不能支、遂自留於後、渠與另一意人馬利阿諾繼續奮鬪、至不能前進而止、三日後食物已罄、馬利阿腿又受凍、忍餓十日、希望全絕、迨見俄飛機後、始抱生還之望、次日馬利阿諾臥地聞汽笛聲、並見克拉辛號之煙、其時彼等自疑所見非眞、蓋決不料有人來救也云、柴甞少佐起居無恙、但馬利阿諾少佐則患病非輕、(路透社)

十五日羅馬電、接應船米拉諾號新聞訪員電稱、索拉大尉與荷蘭人唐根六月三日由干灣出發、搜尋探險隊員、不意自己亦陷於冰地、首先覓見之者、爲俄破冰船克拉辛號、繼由芬蘭與瑞典飛機在福恩島附近救出、索拉大尉稱、渠與唐根初向白倫角而行、渠等以爲諾比爾將軍等仍在福恩島、繼在白羅志島方面前進、彼等乘一冰車、由九犬拖行、載有食物若干、及蛋一箱、以備供維格立里等之需、每日僅行五哩、因冰地難行也、食物日見其少、不得已殺三犬以節食、彼等卒抵福恩島、幾陷落於冰地淖中、食物不繼、復殺二犬爲食、有熊來窺、但爲餘剩之犬所趕去云、(路透社)

十四日瑞典京城電、救起索拉與一荷蘭人者爲三架飛機、二爲瑞典機、一爲芬蘭機、此三機在霧中飛行、嘗見福恩島北角有此二人所扯起之旗、飛機乃擇冰塊間之隙處降落、索拉大尉登瑞典機、而荷蘭人則登芬蘭機、飛起時大非易事、因四周冰塊漸合、而隙處已少迴翔之餘地也、(路透社)

十五日羅馬電、米拉諾號發出無線電稱、昨晨十時里特角西十哩之白蘭干柴遣人駕之輕冰車一輛往救褚克諾夫斯基、冰面狀況頗佳、克拉辛號現回至白羅志島附近、索拉大尉因不能前進、留處海濱之引導人華林、已加入前與索拉大尉分途出發之阿爾泊隊、(路透社)

戴季陶在漢之演說

要認識三條走不通的路 救國救民只有一條路可通

李濟深戴季陶兩氏、於十日下午抵漢、次晨北上、武漢各界、於十日晚在民樂園開會歡迎、李戴均有演說、茲錄戴氏演詞如左、

現在我們要想救中國、要免除人民的痛苦、要恢復我們中國在國際上的地位、做救國救民的工作、要從什麼地做起呢、我們必定首先要明瞭自己的力量、同時亦要明瞭外國各種的力量、是從什麼地方建設起的、最要緊的、我們要認識目前救中國有三條走不通的路、第一、要想把「賭錢」的方法來恢復中國的獨立自强、這是萬萬不能做得到的、我們要曉得自已的力量是怎樣、沒有充分的力量、是絕對不會達到自强的地位、我們試看第四次中央全會宣言裏面所說的、都是些切實的方法、像共產黨整天喊着打倒帝國主義的口號、先是拿着人民的生命財產來犧牲、完全是一種賭錢的方法、是絕對不會有成功的希望的、第二種就是在想利用某一國來抵禦某一國、在滿淸的時候、李鴻章就是時常想用這種辦法、這是一種「投機」的理想、要想這樣子來救國、又是一條走不通的路、我們想造成一個文明富强的國家、必定要實事求是、首先要謀鞏固自己的力量、第三種方法、就是過去的幾年當中、專靠一種空談式的標語口號、想來抵禦强有力的帝國主義、這可說完全是一種「兒戲」舉動罷了、這條路也是走不通的、我們現在只有一條救國救自己的路、就是無論在那一樁事情、都要「實事求是」的去幹、無論工業農業商業教育政治軍事、都要澈底的自已整頓自己的力量、務必要把人家趕上、這才是一條救國的根本正路、但是要如何才能够達到這個目的、第一個方法最要緊的、就是要做總理說「知難行易」、我們所知道的就應該要做到、我們要絕對的相信總理的主義、拿着世界上實際的科學去做、很容易的、就可以把中國建設起來、那才是正當的救國道路、無論在各界裏面、在黨政機關任事的同志、大家要曉得最要緊的就是一個「分工合作」的原則、無論外國什麼一切職業團體的組織、都不外乎在分工合作的原則上活動、要使各人對於自已的職務能够盡忠、這就是一個最文明的國家、就可以使我們中國走上建設的正軌、剛才李主席所說我們要抱着「同心協力刻苦堅忍」的八個字做去、我相信若是各人都能够做到這點、不到十年、一定可以建設新中國、然後中國獨立自强的希望、才可以達到成功、現在中國已經到了統一的時期、應該就要力謀建設、我們無論做那一件事、總要提起自已的精神來做到、目前的中國、在國內的帝國主義者仍然繼續的壓迫、國內的共產黨從事搗亂、我們只要拿現在世界的情況來比較、自然應該要互相發奮勉勵、中國才可以有希望、現在我拿兩件事情來互相勉勵一下、我們在這一代的人要想享福、簡直是夢想的、或者我們一代兩代三代都能够繼續的刻苦、然後才可以把危亡的中國挽回、俗語說「前人種樹、後人乘涼、」這就是一件事注脚、再其次、現在差不多把人類弄到有互相鬪爭的特性、若果照這樣遺傳下去、家家要放火燒山、結果中國沒有一件事情可以成功、至少我們要恢復和平奮鬪的精神、務必要通力合作、保守「前人種樹後人乘涼」的精神、才有收效的希望、尤其要在互相勉勵的原則上努力、

廣州捕獲共黨兩首要

吳乃雄…周松騰…均在嚴訊中

廣州通訊、廣州軍警當局、日來捕獲共黨頗衆、其最關重要者、則爲七日下午九時、在東堤二馬路某車仔館拿獲之吳乃雄一名、當經解回衛戍司令部嚴密審訊、據供現年二十五歲、海豐縣人、係蘇維埃廣東執行委員、惠州一區農會執行委員兼紅軍東路總指揮赤衛隊焚殺隊長、此次來省、運動圖謀暴動不諱、至吳此次之被捕、係因衛戍司令部諜捕隊長、當奉令緝拿共黨後、經即分派隊員、前往海陸豐・汕尾・潮陽・揭陽・惠來・普寧・及北江湘南一帶、偵査共黨動作、以憑拿辦、某隊員馳抵海陸豐後、査得本月間海豐共黨機關特派吳乃雄秘密來省、希圖運動暴動、於是改裝易服、跟踪到省、隨將情形呈報隊長核辦、即於七日晚九時、派出隊員十三名、會同警察第五區二分署、按址前往搜捕、果將吳擒獲解案、現仍留押在諜捕隊部、以憑詳加訊究、又該隊長日前憑線跟踪拿獲共黨周松騰一名、訊據供稱、二十八歲、陸豐人、曾充廣州共黨暴動赤軍總指揮部管理軍械委員、亦在嚴訊中、

女諜捕員架誣敗露

夫欠友人債務不遂 謀奪姘婦之夫產業 妻任諜捕設計誣害 夫妻同惡雙雙槍決

廣州衛戍司令部諜捕隊、有女諜捕員黃婷珍者、到差未及一月、四出招搖、該隊隊長何光榮、將黃撤職査辦、査得黃充當諜捕員時、與其夫王通串同謀害商民劉愛周、黃協民一案、遂將王通黃婷珍二人、解呈衛戍司令部訊辦、案情錄下、黃婷珍之夫王通、爲瓊州人、畢業於某法政學校、曾充當民軍統領、負欠友人債項爲數甚鉅向其友人劉某曾借銀五百元、立有揭單爲據、近來王通被劉某追還債務甚急、幾於避債無臺、詎王又好作狎邪游、忽於月前與一中年婦人招某姘識、王招兩人、遂結露水緣、而招氏之夫黃某爲販布商人、頗有積蓄、招氏取得黃之屋契、及一部份之實業、握諸手中、招王自姘識後、招氏常見王平日積欠債務甚鉅、願將屋業變賣、給王還債、幾經籌畫、未能成議、王通因財色衝動之故、頓萌殺機、屢欲致黃某於死地、俾與姘婦招氏併吞其私蓄、正籌畫間、忽憶伊妻黃婷珍、現任諜捕隊員、乃歸而謀諸婦、夫妻兩人、遂設毒計、僞造匿名函一封、詳言共黨以前之失敗、及今後之計畫、內列劉某黃某二人之姓名、此函繕就、密囑其妻黃婷珍、帶回諜捕隊辦公處、潛置桌上、翌日諜捕隊部辦事職員、發見此函、有所疑惑、乃派員按址傳黃劉二人到部問話、査其情形之眞假、黃劉二人到部後、何隊長給此函與二人閱看、請其明白解答、詎劉一見此信、認識此筆跡爲王通所寫、即交出王通以前借銀之揭單、及來往信函、核對筆跡、與僞函完全相符、於是劉乃反證此案係王通因被索欠急迫、故意架誣陷害、諜捕隊長何光榮、廉得其情、立即將女諜捕員黃婷珍及伊夫王通二人扣留、澈底査究、嗣又訊得王通與招某通奸、共同謀騙黃協民屋業財產、又在王通住宅搜出招呈控黃等文稿、此一件架誣案、經將全案供證、呈報鄧世增、轉交軍法處訊辦、鄧氏以此案復訊無異、此等惡探、若不從嚴究辦、無以警效尤、特飭令於十日上午六時、將王通黃婷珍二名、提出刑場槍決、劉黃二人、則交保省釋、惟招氏則已聞風逃遁、尙未拿獲云、

湘贛粵會剿朱毛

寧岡已由程澤潤師收復 湘贛兩軍合圍永新

長沙通信、湘省共黨首要、在湘東湘南北、爲朱德毛澤東、粵贛當局以朱毛屢擾邊境、故亦特爲注意、廣州李濟深於七日發出一密電分致湘贛、請規定辦法、以便會同進剿、電云、

長沙魯主席、江西王軍長勛鑒、密、現奉何代總參謀長應欽齊電、湘贛邊界共匪毛澤東朱德等、聚衆披猖、若不設法肅淸、必致釀成大患、請特注意、早商會剿之策、以淸匪源等因、查該共匪聚衆猖獗、貽害地方、實非淺鮮、務祈貴屬擬定會剿辦法、迅賜見示、以便協同動作、限期肅淸、藉弭後患、毋任企盼、李濟深陽印、

此電到湘之時、正剿共奏捷之日、先是贛省王軍長來電、已派定楊如軒等師、向贛西進擊、請速派隊會剿云云、此間淸鄉督辦署即轉令第八軍軍長吳尙、派隊進攻、吳遂令所部程澤潤各師、向贛西進展、此時朱毛已竄入寧岡、其部亦集中該縣、及聞湘贛會師進剿、遂復他竄、程師乘機進擊、即於五日克復寧岡、茲錄其報捷第二電如下、

（略銜）歌電計達、職師昨日上午驅逐沿途共匪後、即佔領寧岡、職親巡視、（一）縣城已成殘毀破屋、滿目瘡痍、（二）朱德所部二十八團門、（三）毛澤東所部、二十九團約槍二百、外有機槍五挺、大砲迫擊砲數三百、（四）黃元會部三十二團約槍百餘、（五）梭標隊人數、約有七八千、如二十九團一百梭標隊中、約有槍廿支、（六）寧岡四區、設蘇維埃政府、壓迫農民、組織暴動隊、擾亂後方、爲交通之障礙、（七）朱德全部及毛澤東二十七團、均到永新方面、其留寧岡・礱市・大隴附近袁文才所部一營、日昨與我接觸、（八）黃元會部現在西坑五井方面、（九）朱毛前日與楊師在新蘆兩七溪嶺激戰、共匪傷亡約千餘、送至大井方面診治、（十）職部到寧岡、共匪增援隊來自永新者一團、約槍二百、到淨溪嶺後仍退去、（十一）職師連日在羊腸鳥道間、行軍艱苦、兵力疲勞、精神甚好、職程澤潤叩、魚印、

寧岡克復之後、吳軍長除傳令嘉獎外、並據程師電稱、寧岡爲朱毛巢穴、歷次進剿、均未澈底肅淸、現既克復、懇轉贛軍不失時機、協同搜剿等語、刻吳氏已分電李宗仁・魯滌平・何鍵等、請速轉電贛方査照、（七月十日）

續訊、湘贛兩省會剿朱德毛澤東兩共首詳情、已誌前函、現在第八軍第二師師長程澤潤、副師長于霈、於克復寧岡之後、已整飭所部、分向永新進剿、贛省之楊池生師長、亦已自吉安率部向永新圍攻、以期一舉而肅淸之、楊師並經電湘、請即協剿、其電云、

本軍各部隊、於佳日向永新進剿、請轉知貴軍剿匪部隊、協同團剿爲禱、

湘贛既經會合進剿、該共黨等即難免不向粵省上竄、魯滌平以粵省有駐在上猶之一師、若加入會剿部隊中、則奏捷更自易易、因即電致李濟深云、

陽電奉悉、共匪朱德毛澤東、有槍數千、爲患湘贛邊境、經與江西王軍長派來之雷參謀、商定湘贛會剿之策、並已令第八軍吳軍長所部之一二兩師、担任由茶陵向寧岡之共匪、猛力進擊、昨據八軍二師程師長由茶陵電稱、所部已於歌日佔領寧岡、同時接贛方友軍楊如軒師長來電、擬陽日向永新進攻、並已與程師通電、約定夾擊、查贛方派定剿匪部隊、爲楊如軒楊池生兩師、合八軍之一二兩師、共爲四師、匪之槍兵、雖未必超過、但人數實倍之、誠恐此竄彼竄、終爲後患、擬請飭令尊處派駐上猶之劉師、向前推進、能加入與湘贛軍隊、共同兜剿、俾收速滅之功、尤爲感盼、魯滌平叩、蒸（十日）印、

焚刦蕁湖案犯審訊記

新江天輪所獲之六犯

寧波訊、焚刦蕁湖要犯徐世雲等六名、在滬埠新江天輪船、被本市偵緝隊隊長俞康樹發見、飭探拿獲、於十一日提解來甬、暫押於公安局候訊、茲悉該犯解甬時、途中經探員徐裕生等、詢明該犯槍械、藏在何處、經該犯等言明地點、即由朱隊員、率領偵探八名、會同保衛團十名、星夜趕往奉化大溪巷涼亭、在神座下抄出手提機關槍二支、木壳二支、子彈二三百粒、該探等回隊後、即將該項所獲槍械呈繳俞隊長察核、當由俞隊長令飭該探等、至公安局迎提該犯等到案、於下午九時、升座公案、親提質訊、茲將各犯供詞彙錄於下、

▲王友法供、（即吳德友）年卅三歲、奉化吳家埠人、前種田、現在上海華達公司自來水廠爲工、後由周阿玉叫我去做綁匪、本年二月間、周阿玉等在奉化田坂中央地方、綁得財神一名、後講現洋一千一百元、當去綁時、各持手槍、並手提機關槍二支、此係我第一次綁匪生活也、第二次在桐樵對面不知地名、「象山寧海相近處」綁得財神一名、勒贖洋一千四百元、焚燒蕁湖街係江阿興爲首、我只分得洋十元、田坂案件分五元、又在舍岬西謝地方捐來銀洋、數目不知、後由江阿興分給我廿元、其餘並無刦過、阿玉現藏有小金口槍兩支、子彈一百粒、我在蕁湖街曾燒屋殺人、同黨邪根法曾殺沈高夫之子沈阿昌、

▲馮加法供、（即吳阿浪）年三十四、奉化人、吳家埠人、種田、今年被官兵捉拿、小的駭極、遂逃往上海、閏二月二十日外、小的在田畈種田、由匪徒前來、叫我至蕁湖街聚隊暴動、我出於無奈、只得聽從、但焚燒蕁湖街、我並未動手、後在蕁湖街財神殿搶刦軍裝、亦由土匪叫我同去、此時我若不聽其令、即有性命之虞、請求從寬發落、

▲徐世雲供、（即周文昌）年念五、奉化王衣石岙人、早在甬江廈同源米行爲頭腦、後無業、去年正月、在十九軍十五師獨立團孫團長名下當護兵、後該團解散、即至奉化吳侵元處、渠交我木壳一支、同阿玉等至舍岡吳家埠桐礁蕁湖等處開捐、由吳侵元爲首、其時該處如不答允、亦由吳侵元等作主放火、閏二月間、曾在田坂、綁得不識姓名財神一名、其洋數目、不知多少、我只分得廿四元、又在黃壁地方綁得財神一名、贖洋一千二百二十元、我分得五十元、江阿興焚燒蕁湖街、周阿玉均在其內、吳阿峰實未去過、此次刦掠燒火、係江阿興懷怨出此、

▲李金榮供、（即吳阿寬）年念八、奉化吳家埠人、早種田、現無業、於本年四月念五日到申、住址未定、有時在十六舖借客棧、本月念四日、阿桂由申趁船來甬、其餘並不認識、小的是日來、同道者只有阿象振元二人、此次來甬實由振元叫我同來、焚刦蕁湖、小的在內、爲首之人、即米阿土林虎林龍江阿興等、去年在下山、（即大吃頭地方）、請得財神一名、綁價三萬六千元、我分得贓洋四百元、

▲吳振桂供、（即吳阿芬）、年三歲、早捕魚、現無業、奉化吳家埠人、本年四月廿二到申、在浦東船廠做工、本月廿三日、小的因回甬、在滬乘輪時被獲、搶刦事、實不知情、當獲着時、只見有吳阿象逃走、「即麻皮阿才」吳阿象亦吳家埠人、

▲邪根法供、即沈根才年廿六歲、奉化棲鳳人、早捕魚、現無業、米阿士現實未死、因軍隊開槍、船掉頭、只傷手骨、並不殞命、現抬赴醫院、衢山之事、小的實在其內、殺沈高夫子沈阿昌、有八人同爲、在田畝中請財神、贖洋一千一百元、我分十元、去年十二月間至衢山、本年五月初、與陸防隊激戰、因不敵、即下他船而去、

當邪犯訊時、沈高夫之妻某氏、亦到案質證、據說伊夫娶妻三、晚年只得一子、名阿昌、甫十四歲、該犯既勒贖鉅款、復將子用刀殺死、要求嚴辦云、

蘇黨指會常會紀

江蘇黨指會二十五次常會、議決案如左、（一）興化縣指委會電報、六日夜突有反動份子顧法祖王翼善等廿餘人、闖入該會、拘人劫物、請飭縣查辦案、（決議）函縣政府查明辦理、並令該會詳陳顛末、（一）啓東臨時登記處呈稱、鹽商丁褰年黃瑞林擡價減斤、恣意壓迫、激成暴動、搗毀鹽局、乃嗾使鹽兵殘殺民衆、請轉咨省政府迅賜弋緝、嚴辦各凶犯案、（決議）照轉、並函本會黨務視察員調查、（一）蕭縣指委會呈請迅予設法使駐軍遷讓會址、並請咨省令飭該縣縣長速撥臨時費二百元案、（決議）函請第二集團十二軍轉飭遷讓、經費已請省府飭縣併辦、由秘書處函復、（一）東台角斜鄉民鄭宗熀等十一人連署控新土劣王茂春之罪名、[illegible]核查辦案、（決議）令該縣指委會查復核辦、（一）吳縣指委會呈稱、該部房屋一切動用物件、均係接自陸氏、茲奉令發還、懇請轉咨省政府對于飭縣另撥、並發開辦費五百元案、（決議）照轉、（一）飭令東方公學即日遷讓、以便本會辦公案、（決議）函市教育局公安局東方公學、限令該校三日內遷出、（一）崇明縣指委鈕叔英等呈請將該縣改爲三等縣案、（決議）准予改爲三等並增委韓榮齡龔家珍爲該縣指委、（一）無錫指委錢長鑣免職、調丹徒指委龐淑芳充無錫指委、以吳和齡補充丹徒指委、（決議）通過、（一）南通指委會常委汪康黎呈請制止黨員任意轉地登記、並請轉呈中央核准、令行各級指委會施行案、（決議）轉呈中央、

皖省各市縣指委一覽

已發表者四市三十一縣、尚有二十九縣未發表

安慶通訊、省黨務指導委員會、本月十二日午後、開第七次臨時會議、出席委員李蔭唐、羅光修、王星拱、金維堅、賀揚靈、劉眞如、主席劉眞如、報告考察各市縣候選指委之經過、旋將應發表之各市縣指委名單、提出通過、計共發表四市三十一縣、尚有二十九縣在考察中、未能同時發表、茲將已發表各市縣指委錄後、(安慶市)陳迺灃、韓鈞衡、湯啓仁、吳煒、丁日華、夏忠霖、孫景西、(蕪湖市)、羅輝、李堂陛、武斌、謝仁鋼、陳蔭南、洪傳經、張志遠、(蚌埠市)、王滄、黃運昌、汪梅波、闕郁、鄭季英、江兆恒、唐炳麟、(大通市)、江辛、左家煦、徐佩賓、許厚森、胡佩如、彭惜陰、吳海凡、(宣城縣)、彭綸襲、彭延勛、陳毅、李瑛、吳過超、朱霜菊、張修高、(合肥縣)、謝嘉、路世奎、闕毅、劉慶康、王潤吾、李鳴嵩、李仲賓、(懷寧縣)、汪忠一、夏禹漠、吳誠、陳榕夫、汪揖西、鄭瑛如、(蕪湖縣)、張叔夜、楊鼎一、張紹康、范爵、謝永存、謝駿誠、王琢之、(六安縣)、陳應環、盧宜慶、張子務、涂行健、王述會、(舒城縣)、任蔚廷、韓企方、黃宗柏、韋仁純、李一峯、(盧江縣)、張傑、李壽明、張泰成、張宗良、盧成鈞、(巢縣)、劉光熤、李鵬、丁天航、谷光鐸、王秀春、(無爲縣)、朱立余、呂慈生、季庶任、(南陵縣)、劉竹亭、羅紹英、牧文農、劉祖禹、羅遠波、(霍山縣)、劉渭西、趙輔人、張本剛、伍淑和、張洪基、(石埭縣)、陳光萊、蘇杰、孫偉福、鄭榮達、楊叔雖、(當塗縣)、陳榮翹、沈汝直、翁沐吾、雷小庵、張韞海、(潛山縣)、儲畊耕、鄭鐵樵、李維新、丁士元、魏壽永、(宿縣)、李子佳、陳幹吾、劉志昌、王昊山、王振邦、丁幹、邵性軒、(壽縣)、常有駿、李時雨、陳興漢、許傳典、羅賢俊、洪俊倪、張潤生、(盱眙縣)、秦培風、吳靜修、栗夢莊、曹勳官、余大琳、(蒙城縣)、王煥章、丁洪澤、楊鴻才、胡大奇、蘇亞屏、(霍邱縣)、樊德蕊、於麗東、姚壽千、吳夢邨、王玉成、(懷遠縣)、李曜西、林仰之、宋典則、宋子開、柳佛如、(休寧縣)、葉孔愼、黃振華、王遠明、朱基、朱光沛、(滁縣)、賀謙昭、余鋼香、彭潛眞、吳天民、張裕田、葉斌、余佩九、(含山縣)、韓子敏、姚國安、雕國楨、張會復、宮弼中、(桐城縣)、潘澤鈞、倪昌運、江天博、周平、孔海春、方嘯昂、李白濃、(貴池縣)、汪傳賢、朱鴻勛、葉恒山、畢國斌、張杰、(阜陽縣)、吳若愚、羅運辰、鄒波臣、耿作則、蘇家祥、(望江縣)、金鍾洋、王煥星、宋理文、史時和、田清明、(定遠縣)、黎瀾元、杜虹、鄭復公、(渦陽縣)、趙敬昌、李瑞五、聶鑄奇、(歙縣)、陳寬圃、汪文波、汪幼彭、章行宜、周啓賢、(和縣)、唐名棟、王思榮、陳傳球、張亮、朱祖翼、(七月十三日)

朱世貴部回駐贛省原防

第七師一團開往豐城剿匪

南昌通訊、贛北防務、原由第三軍第八師擔任、師長朱世貴、兼任潯湖警備司令、嗣朱奉命北伐、遂由七師十九團接防團長張學文兼任潯湖軍警督察處長、現第八師既已返省、除酌派相當部隊開往贛西勦匪外、餘部仍駐贛北、十九團則返南昌開往豐城、專事勦匪、所有督察處長一職、改委八師副師長祝膏如兼任、駐湖州之十九團九連、亦經調回、由第八師派隊于十日開往塡防、聞十九團第一二兩營及砲兵已備有船隻在省垣牛行車站等候、以俟開到即登船宿營、於翌日晨開往豐城、故九江各界今日(十二)有通告各機關各團體于是日上午七時半推派代表二人、携帶旗幟、在總商會集會出發車站歡送、(七月十二日)

日兵强權下之濟南

于耀西辭維持會副會長
宮穀兼任警備司令官

濟南通信、治安維持會評議會議決、將警察局保安隊、改組爲警備隊、並推請警察局總辦宮穀兼充警備司令、昨已有公函致宮穀、其原文如下、逕啓者、現因濟南地方不靖、經評議會議決、將警察局保安隊改爲警備隊、並公推貴總辦兼充警備司令官、相應函達、即希查照、如議辦理見復爲荷、

濟南商埠商會會長于耀西、兼治安維持會副會長、在青島被日兵逮捕出險避往威海衛後、昨已來函向治安維持會辭副會長職、治安維持會覆函照准、並決定不再推人、茲將于耀西之辭職函照錄於下、敬啓者、經各團體不棄、舉耀西爲維持會副會長、返躬自顧、何克勝任、惟濟南砲火以後、十室九閉、安謐繁華之區、頓成荒亂凄凉之境、情切桑梓、義無容辭、故就職以來、與諸同人竭力進行、以冀維濟南於萬一、乃事與願違、身患疾病、不得不稍事靜養、現已就醫診治、副會長職務、實難担任、請另舉賢能、共維會務、是所至禱、

常州新兵潛逃肇事

副排長追捕被擊斃
流彈傷行人一名

十四日晚間九時許、駐紮常州崇德寺內之第九軍第二十一師第四團第二營某連、忽有一部新兵約三十餘名、携械潛逃、第七連副排長張澤、率隊緊追、竟被逃兵在大街和愼銀行附近擊斃、流彈並擊傷行人倪阿金一名、一時槍聲大作、大街一帶、秩序頓亂、逃兵見追者頗衆、乃出小南門向陳渡橋西橫林一帶竄逸、

馬超俊談建設之進行

廣東建設廳長馬超俊接任後、對於全省建設、擬有具體計劃、馬氏日昨語人云、吾省建設問題、前任吳廳長、已擬有建設大綱、經政治分會通過、現在本任擇要施行、施行次序、㊀全省無線電、擬於最短期間促成、㊁全省省路、希望於本年內完成各縣幹線、㊂航政問題、現時預備製造大輪船數艘、來往汕頭福州、又製造大輪兩艘、來往北海瓊州、以便利各處交通及貨物運輸、而免受外人壓制一切航業、此項進行、認爲急不容緩、㊃籌設廣東全省化驗所、此化驗所爲化驗一切原料、關於工業上之發展、極爲重要、以前政府並未注意及此、現擬以最短時間促成、㊄改良廣東蠶業、近年來我國蠶業、不如日本之發達、其原因我國固守成法、不從事改良、故絲業不進、日本用科學方法、改良蠶絲、出絲較我國爲好、現時計美國一方面、日本增加出口已達五十萬包、如果要發展國際上的貿易、非根本改良蠶絲不可、改良辦法、須設研究機關、政府現時擬撥大嶺南大學之蠶絲局、聘請蠶業絲業專家及各縣蠶桑商家等、開一研究會、討論改良辦法、俟有辦法後競爭、此外如恢復士敏土廠及皮革製造廠等、均在着手進行中、現時政府政策、在保護大企業、發展生產機關、而同時亦保障工人利益、此政府對於建設之要旨也云、

蘇省縣長治蝗考成章程

省政府委員會通過

第一條、江蘇省縣長治蝗考成、適用本章程之規定、第二條、凡縣長辦理治蝗、有左列情事之一者懲戒之、㊀發見蝻子跳蝻、延不設法捜挖捕打、以致飛蝗成災者、㊁飛蝗入境、延不設法撲滅、以致成災者、㊂辦理不力、虛糜公款、仍致成災者、㊃經鄰縣請求、不予協助、或協助不力者、㊄匿災不報、或以重報輕、希圖卸責者、第三條、前條之應予懲戒者、依左列規定分別懲戒之、㊀犯第一第二兩款之一者免職、㊁犯第三款者酌量案情分別免職或記過外、並責令賠補治蝗用費、㊂犯第四者分別記過或罰俸、㊃犯第五款者酌量案情分別免職或記過、罰俸、同時犯兩款以上者得併科之、第四條、凡縣長辦理治蝗、有左列情事之一者奬勵之、㊀發見蝻子跳蝻即能捜捕打淨絕者、㊁飛蝗入境、即能撲滅無遺者、㊂協助鄰境異常出力者、第五條、前條之應予奬勵者依左列規定酌量奬勵之、㊀記功、㊁奬狀、第六條、本章程規定之懲奬、由民政財政農鑛三廳會同執行、並呈報省政府備案、第七條、本章程自公布日施行、

網籃內棄屍案有人認屍

面貌身材相像……頭髮疤痕不同……不能認爲確實

端午節晨、南京儀鳳門內發現網籃棄屍案、詳情及照片、曾誌前報、此案軍警多方偵查、卒以案無頭緒、破獲甚難、乃近日儀鳳門內傳言有人認屍、並謂死者係因賭被害、經就近調查、前數日有自稱居住中央大學前面沙塘園之徐某、偕一胡姓及徐某之姨丈投奔該處地保謝泰處、謂見報載儀鳳門內有網籃棄屍案發生、及招人認屍之照片、被害者似係徐某之弟、因徐有一弟、年與被害者相彷彿、生平不務正業、專以賭博爲生、二月間隨軍隊開往蚌埠、端午節前曾寄信家中、謂准端午節回寧過節、並有人見徐弟確於節前來寧、唯並未回家、至今消息杳無、故來認領、當由謝泰領往北區第三分署觀看照片、果與其弟面貌相符、身材亦等、唯髮係平分裝、而其弟爲平頂式、且面上亦無顯著疤痕、故似是而非、不能認爲確實、該署署員巡長以徐某等既不能認爲確係其弟、爲愼重計、囑徐可再領其弟婦前來認看、以斷是否屬實、後徐等亦未復來、僅認明塡墓所在地而去、現該署連日正在派人偵查中、而徐等亦未曾留存姓名住址、無從傳喚、故尚未報告上峰云、

公電

◎何其鞏電 各報館鑒、案奉國民政府任命何其鞏爲北平特別市市長等因、伏念北平之在曩日、久爲首都、文物之盛、甲於全國、而藏垢積習、由來也漸、重以年來軍閥蹂躪、凋敝已達極點、際此鼎革之際、中外具瞻、民衆望治、且市政事業、頭緒紛繁、其鞏無似、膺命之下、無任兢惕、深懼責任之艱鉅、復自審能力之薄弱、逡巡觀望、不可辭避、乃蒙黨國領袖諸公、及各方人士敦促再三、其鞏矢志革命、職責所在、又何敢自愛惜、乃於本月十三日宣誓就職、當謹秉中央之力量集中、黨權統一、庶可以言建設一面發揚前徽、一面力求更始、俾適於現代需要、而不拘於故步陳規、因應時勢之所宜而不致於不切實際、緊此目的、豈敢大言、功罪利鈍、非所計及、務求鈞會鈞府以及當世先進碩望賢豪、隨時訓示、俾有遵循、用濟萬一、倘竟不能有所建白、其鞏無所逃罪、而我青天白日旗幟之下、亦不容有尸位誤國之人、自應奉身而退、以圖自贖、値茲受事之初、敢告沐瀝之懷、尚曰、民好好之、民惡惡之、其鞏惟本斯語、努力以報黨國而已、祇陳愚誠、仰祈亮察、北平特別市市長何其鞏叩、

◎贛東通訊社電 各報館鑒、贛東共黨總機關、十一日爲第三十一軍二十九師在臨川破獲、捕獲黃素英·寗元勛·陳導張·陳儒維·李光啓等七名、秘密文件百餘起、現正嚴訊中、贛東通訊社叩文、

地方消息

無錫

開會澈查繭業存款 前繭業公所董事高映川、近被邑人尙名控告指不交代、侵吞繭款、經農鑛廳派委屬植三來錫查辦、屬委於十四日召集各關係人、在縣政府開會、公開審查歷年帳冊、開會後、即由屬委向高映川索閱帳冊、據高聲稱歷年帳冊、因迭遭兵燹、爲鄭重起見、均送上海寄存保管、如需審查、當即派人赴滬攜取、嗣又口頭報告歷年收支大概、屬委云、此係奉委查辦案件、不容含糊、應請從速將帳冊送縣、另行定期開會、公開審查、以昭大信云云、結果、限期一星期將帳冊送縣、定二十二日再行開會、

南北鄉區刦案疊出 南鄉新安西杜家里鄉民杜友三友季兄弟、同宅居住、於本月八日、夜二時許、突來盜匪七八人、携有槍械、先開槍示威、再打門入內、將事主一一用繩捆縛、恣意搜刦、計被刦去現洋衣飾約共値洋千元左右、盜衆操强北音、身穿白短衫袴、頭纏紅布、由北面乘船而來、仍向北逃去、杜母某氏、被盜撕傷左耳、其餘尚無受傷、事後即報公安第八分局、請求追緝未獲昨日(十四)杜友三又開具失單偕同地保投縣請求緝、北鄉萬安市洛社附近馬盤裏鄉民李子良家、於十三日夜間三時許、來盜八人、携槍行刦、該盜等係由北面鐵路方面而來、先在附近蔣子岸某姓家、竊取木梯靠在李姓牆上、翻高入內、李一聞盜警、急即避匿、其弟婦某氏、聞警亦開後門逃避、爲盜衆電筒照見、即被開槍擊傷、又有李姓親戚某甲、被盜執住、詢問藏銀處所不答、亦被開槍擊傷、結果被刦去金戒兩隻、金環一付、現洋十二元、銅元一千四百文、其後鄰居聞警、鳴鑼聚衆、盜乃攜贓呼嘯而逸、臨行復開槍數響示威、鄉民乃不敢追捕、現傷者已送本城普仁醫院醫治、據聞傷非要害、可保性命之虞、一面投縣報告、經殷承審員開庭訊問一過當派沈檢驗吏前赴普仁、檢驗傷人、並嚴飭偵探隊、令行公安局上緊緝、

蘇州

傷兵滋事之善後 市公安局長殷石笙、因連日時有傷兵鬨毆、搗亂警所等情、故特派蔣督察長會同圖區許署長、與駐軍三師蔣師長接洽、結果由蔣師長加派巡查隊、拿辦肇事傷兵、一面電呈國府軍委會請示妥善辦法、總商會及各法團、亦擬電請國省兩府懇予嚴加制止、

通行汽車尙有待 市政處因迭據商民呈請試行汽車、柳工程師特派工務科員周元甫等、先往車站一帶測量路線、及計劃改建橋樑、並悉車站至胥門葑門之馬路、完全不能適用、須大加修築、

濟案代表團連日演講 濟案代表團劉旭初郭愚民及孫文景女士等五人、於十五日晨在公園電影院、演講慘案眞相、午後、總工會在民醒社開游藝會、由郭愚民參加演講、並於城廂內外分貼宣傳標語、孫文景女士定十六日仍在游藝會中演講、聞該團定十七日離蘇云、

杭州

上後市街火警 杭州西湖新市場吳山路葉英旅館發生火警後、十五日上午三時四十分、上后市街棉花店又告火警、鄰右均從夢中驚醒、前往撲滅、已屬不及、經公安局消防隊、首先趕到、各區消防隊義龍疾馳到場、極力施救、無如取水不易、不克驟熄、幸就近左右、均係小店住戶、且四面圍牆甚高、故延燒十餘家、即行停熄、損失約五千餘金、火頭由該管警署拘訊、

蘭溪共黨緝獲 省政府以浙東各縣共黨蠢蠢思動、尤以諸暨蘭溪永康爲甚、曾密令各地軍警嚴緝昨省防軍司令部接第一團團長蔣偎電告、蘭溪共黨要犯應紀淡·吳昌昌·應紀有·胡東海·嚴開富五名、經第五連連長蔣現、聯合警所長吳鳳標令勤後、已在路塘就擒、並搜出證據多起云

呑贓縱匪案各犯緝獲 公安局偵緝隊前隊長滕瑞祺、因呑贓縱匪被何局長舉發、將關係此案人犯九名、併送省防軍軍法處訊辦、並令緝重要人犯探長王文奎、(即江山阿五)茲悉王已由局派探袁伯川在衢縣拿獲、十四日傍晚已由該探協同警察押解到杭、經司法科提訊後、於十五日轉送省防軍司令部訊核、

南通

縣府澈查庇護煙館 縣政府奉省令、切實禁煙、惟唐閘等區行政局呈報縣政府、以禁煙分所主任表示、前日禁煙分局長、在城召集各分所主任會議、並奉省局命令、暫不禁設煙館、應請從緩查禁等語、施縣長刻已函禁煙分局詰問、請復以便澈查

飛蝗禍延全境 南通蝗禍、日見惡劣、最近由北方飛到蝗蟲、多逾十萬、所過之處、蘆葦及稻玉蜀黍等、均被嚙食一空、縣政府公安局、除飭令各區、上緊撲滅外、並設專局廣爲收買、鄉間愚民、多有迷信神權、醵資做蝗蟲會、官廳已在取締、

共犯解京至港折回 縣政府於十四日將共犯孫光激等七名解京、至蘆涇港、因是日上水江輪、均屬洋商、不允護送隊士武裝登輪、遂仍折、候華商輪開到起解、

松江

黨部審查黨員資格 松江縣黨部審查委員會、於十五日開第二次審查會、審查合格者姓氏如下、虞炳卓張光一·沈鳳鳴·童昌球·曹志尙·又審查合格暫作通過留待訓練者、范公俊·王善志·唐錫疇·孔淑英·四人、

慶祝北伐勝利 松江各界於十六日舉行慶祝誓師北伐二週紀念會大會、已於府前街普照寺體育場嶽廟口禁煙局馬路橋等處均紥鮮柏牌樓、各機關商店均懸旗結綵、

寗波

甬聞彙誌 ㊀反日委員會、已於昨日改組、定名浙江對日經濟絕交委員會寗波市鄞縣支會、並選左海·項蓮蓀·徐蓮笙·馬震遠·袁端甫·王思成·鍾詠麟·邱性彗·張令椒爲委員、㊁總商會定十五日下午二時、召集新會所落成第一次職員常會、㊀本市公安局長張炯、因奉令實行徵收所得捐、四五兩月已達百數十元、昨由市黨務指委會轉呈解省、㊀新寗台之前老軌樂阿生、將由本市海員分會設法舖保、

四區縣長會議第三日 第四區縣長會議第三日上午議決事項如下、㊀鄞封各縣會同軍警議訂聯合防勦辦法修正案、議決將原文略加修正、並添辦法兩條通過、㊁象山港添設水警隊維持濱港治安案、議決通過、㊂提倡農民合作社修正案、議決由提案人將第三項擬訂註冊條例撤回、改請省政府制定公布、餘修正通過、㊃請將銀兩米石改拆銀元、並變更申式修正案、議決理由及辦法修正通過、㊄整頓警政修正案、修正通過、㊅取締遊民修正案、通過、下午議決事項、㊀改正縣政府組織案審查報告、議決修正通過、㊁縣政府應組織演講隊宣傳興革政令案、議決在「改正縣政府組織案」內總務處之職掌項下、加「宣傳政治興革事項」一條、㊂公報案、議決通過、㊃規定縣長巡視經費案、議決通過、㊄縣政府應設備賦稅總簿案、議決否認、㊅設立平民借本所修正案、議決通過、㊆擬請宣布緝私章程取締鹽警越軌行動案、議決付審查、㊇請增加縣行政經費案、議決通過、㊈增進民智辦法案、議決修正通過會議、

如皋

反日會推定赴滬代表 如皋各界反日救國運動會、以全國反日代表大會、二十日在上海舉行、特於十一日下午在公共大會堂開第六次代表大會、議決、推派黃希陶·鄧仲達二同志代表出席、參與會議、

嘉興

救火會公祭會員 城南區救火會會員陸其文、因公殞命、救火分會特於十五日上午十時、在報忠埭習藝所開追悼會、城區十五坊救火分會會員、多整隊往祭、各界致送輓聯者頗多、

揚州

屠稅招商投標 屠稅由認商棨體泰包認、瞬將滿期、當經縣政府呈請省教費管理處、舉行投標、茲奉指令定於七月二十日在縣政府招商標認、屆時幷派委員傅之鳳、蒞場監視、

布告收買蝗蝻 江都督徵駐辦員楊程祖、縣長張士仁、會銜佈告、遵照廳令、規定收買蝗蝻價格、計蝻子每升二百文、跳蝻每斤六十文、飛蝗每斤三十文、着各鄉民衆努力捕捉、

▲尙有地方消息轉入第二張第八版▲

勝服一劑清涼散

溽暑蒸人清涼是望于是調冰雪藕沈李浮瓜聊作清涼想耳然而精神困倦口氣惡濁肝經不舒頭痛腹脹以及其他夏令所常患諸症殆非冰藕李瓜所能爲力良以內腑不清內熱無從宣洩爲欲清涼徹底舍服清導丸其莫屬乎清導丸以和平之功能却體內之蘊毒蘊毒去而病根除矣凡經售西藥者均有出售或直向上海江西路六十號韋廉士醫生藥局購取注意韋廉士藥局出品勿購影射僞藥

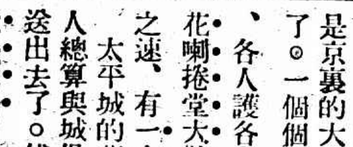

乾坤一劇場

This is Universal

新戰太平

戰太平是一出文武帶打唱做兼全的戲。當年譚鑫培去花雲最爲拿手、如今的余叔岩也還看的過。最有趣的是軍事緊張之際、夾著些娘兒們哭哭啼啼。(明場上有花雲的太太和姨太太。暗場裏還有小朱王的家眷除卻口中敘出太太、皇姨太太亦不在少數)花雲本是一員勇將、依著他的計畫、殺出重圍往金陵撤兵、未必不能反攻轉敗爲勝、豈知小朱王一心只戀家眷。惹得花雲氣憤不平說。你爲君的有家眷、難道我爲臣的就無有家眷麽？我也保護家眷去了。爲主帥爲大將的只顧家眷。自然軍心慌亂各顧生命、焉得而不一敗塗地。

這次國軍北伐。北方的軍閥失敗本在意中。但他們兵數不少、器械又狠精良。如果打起精神、牢固軍心、也還不至於坍台如此之快。無奈他們爲將帥的、人人都有些如花美眷、所以他們的軍事也就似水流年江河日下了。

山東的長腿大個兒姨太太有三十多人、平常脂粉費(一切內用的代名)要占全省捐稅三分之一。民脂民膏都作「顧家眷」之用。以致十幾萬的健兒、數月不見一元、整日不得一飽。

及至前敵失敗、省城裏的姨太太們已經嚇得破膽、一個個收拾細軟預備逃生。電報局裏一天奉到督署十幾個電報、都是內宅交出來。命趕快拍到前敵兗州催大帥即刻回省安排家眷。連十萬火急的軍情電報、都得壓下、先儘姨太太的電報發出去。

大帥自前方回省了。表面上還打官話、說是「布置後防」不錯的確是「後防」、是「防護後宮粉黛的安全」。就把這些姨太們一批一批、遣送出省也有水路也有旱路、也有東出膠濟、也有北往大連的。大帥既然專顧家眷、那些中下級的軍官人人都是花雲那種口吻。難道你大帥有家眷、爲部下的就沒有家眷麽？於是你也送家眷、我也保護眷、不管士卒。大家也覺悟了。大家把槍桿一放。四散跳生。

那時北京的奉系首領張頭兒還想故作鎭定、說山東雖然失落、一定要在北京穩吃櫻子、豈知最寵的五姨太、已自由行動、吩咐備專車出關。於是京裏的大小文武、京綏京漢兩路的將領也都慌了。一個個忙的忙、退的退、各人送各人的家眷、各人護各人的姨太太。於是北京局面也就稀里花喇捲堂大散。總起來說、奉系這回失敗的如此之速、有一大半是壞在家眷上頭

太平城的花雲等人雖然因家眷而誤事、可是本人總算與城俱亡。不像現在的「大帥」們、家眷也送出去了。錢亦運走了、自已亦溜了。這一點是不能共論的。

三百八十二期

新光 The Eastern Times Pictorial Page 時報

十七年七月十六日

馮玉祥昨晨抵保定　擬留數日修墓

湘省共黨仍猖獗　平江縣屬大焚殺　三省軍隊會勦朱毛

廣州鎗決女諜捕員　其夫作惡　設計害人

南京網籃棄屍案有人認屍　兄認弟不能確定

法大馬路東新橋街口慘劇　汽車害二人（上海記載）

小東門內發生繼母殺子案（上海記載）

最近之北平

1•天安門歡迎大會之鳥瞰　平中原美術照相

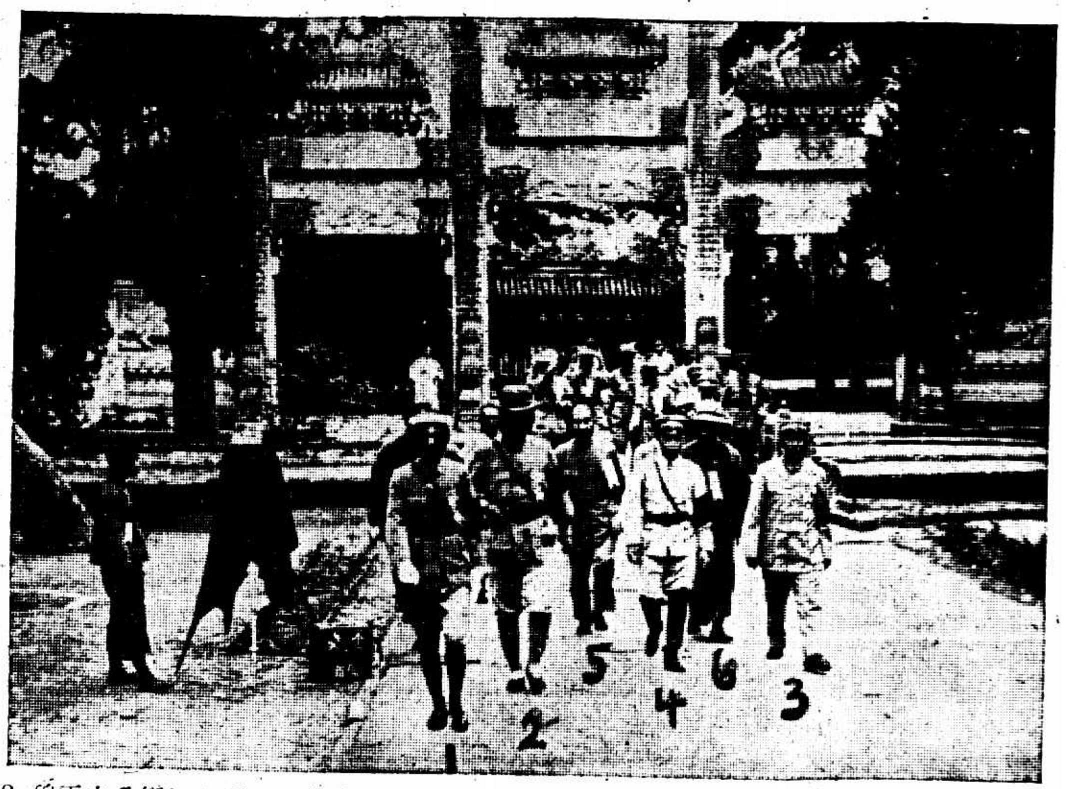

2•碧雲寺公祭總理靈　①蔣介石②馮玉祥③閻錫山④李宗仁⑤蔣作賓⑥邵力子　北平中原美術照相

3•天安門赴會各團體　北平眞光攝影社

4•碧雲寺門前　北平眞光攝影社

5•天安門大會盛況　北平眞光攝影社

6•碧雲寺前之李宗仁　北平眞光攝影社

7•蔣介石夫婦第一次謁總理靈　眞光攝影社

8•總理靈前各要人　北平眞光攝影社

9•馮玉祥受歡迎　北平中原美術照相

10蔣總司令警衛團長馮軼裴　眞光攝影社

11蔣介石哀容未歛　眞光攝影社

12開放後之紫禁城　北平中原美術照相

Latest events in Peiping. 1. Bird's-eye view of the Welcome Meeting outside Tien-An-Men. 2. Jointly paying homage and offering sacrifice to late Sun Yat-sen: ① Chiang Kai-sheh, ② Feng Yu-hsiang, ③ Yen Shih-shan ④ Li Chung-jen, ⑤ Chiang Tso-ping, and ⑥ Zao Lih-tsze. 3. Members of various organizations on their way to attend the big meeting outside Tien-An-Men. 4. New scene before the front door of Pih Yuen Shih Temple. 5. Great enthusiasm displayed in the Tien-An-Men Meeting. 6. General Li Chung-jen before Pih Yuen Shih Temple. 7. Generalissimo Chiang Kai-sheh and Madame Sung Mei-ling paying their first visit to Dr. Sun's coffin. 8. Important military and political officials before Dr. Sun's coffin. 9. Commander-in-Chief Feng Yu-hsiang receives hearty welcome. 10. General Feng Yih-pei, commander of Generalissimo Chiang's Body Guards. 11. Generalissimo Chiang not quite recover from his sorrowful countenance. 12. The Forbidden City after being thrown open to the public.

勒吐精老牌代乳粉

無異母乳

以之哺孩

上海記載

蔡公時烈士 昨日開弔情形

國府派張定璠代表致祭 大學院蔡楊兩院長親到 赴祭代表及個人約千餘

昨日爲國民政府外交部特派江蘇交涉員蔡公時同志開弔之日、自上午八時起至下午六時止、清涼寺前、素車白馬、盛極一時、素聯琳瑯、亦榮亦哀、市公安局并派軍樂隊往奏哀樂、玆分紀如下、

赴祭人物

張定璠・樊光・蔡孑民・楊杏佛・吳鐵城・金問泗・周雍能・戴石浮・許世英・黃光斗・周千齡・胡越・汪竹一・沈競雄等、及其他各團體、及個人、先後往祭者、共約一千二百人、由籌備會預請招待員一一招待、蔡烈士夫人郭景鸞女士及其姪等回敬禮、

王正廷祭文

嗚呼、軍閥未命、義師北張、鄒魯發啓、敢踐我疆、行人奮節、蔡君暴亡、惟君之生、九江隣澤、西山鍾賢、中山親炙、清季不國、思潮勃興、一憤所染、社結於湾、天地侷促、託命宏文、振袁欽康、援鄰武漢、蟻結灰飛、東行念亂、民五護法、帥府參軍、河北一擊、氣暗風雲、潮汕解紛、奔走驅馳、人疎疑城、君弄柔翰、國文既喪、勵紀小站、憂侮補葺、躬服其勞、異派亂眞、君急工運、漢水滔滔、揭竿以奮、工會統一、楨幾春江、履危靖變、績在新邦、北伐三巡、大軍犂掃、戰地奔馳、君髮飄倒、寄綰外交、主人北道、嗚哉邊兵、師徒敢撄、吾憤選史、先下濟阻、齊將無璺、燕師蕪蘠、頤維羣虎、當消求噬、通使命官、君再揭抉、日沉虞淵、百怪齊作、葬也伏戎、鉄也肆虐、謂君善辭、時乃環甲、摩面要盟、長劍出匣、君持不可、搏截擬之、君曰公法、振振歐詞、理屈而窮、羞極而憤、鼎獲刀鋸、曷知其故、羣亡愾慷、一節齊起、君節朝荷、君訃暮聞、天以雨泣、邦人酸辛、莽莽齊州、長蛇久窟、積骸成岳、孰辨君骨、首不可收、魂不可招、大風捲水、濟流夜號、嗚呼、前哲方亡、其志則存、一死之屈、萬世之伸、賑令而動、國容所慹、忍辱知重、析理守貞、將以報國、故以罔君、涕淚陳辭、用覺椒醑、嗚呼哀哉、國民政府外交部長王正廷次長唐悅良朱兆莘、率同仝

李烈鈞祭文

民國十七年七月十五日、李烈鈞謹以香花清酒、致祭於蔡烈士公時先生之靈曰、嗚呼、自昔多難、天降羣凶、幽燕桀梗、海國興戎、沈沈霧霧、横障晉東、狼貪肆虐、戕我蔡公、變生樽俎、彈雨環攻、成仁取義、寅畏命同、生不辱國、死作鬼雄、同袍加奮、北伐迅終、公之壯烈、足勵從戎、公之志節、淵振頹風、高懷契我、水乳交融、馳驅驊騮、厥役不從、公今往矣、誰啓我蒙、招魂一奠、淚灑胸宮、

體職員泣悼、

黃郛祭文

維中華民國十七年七月十五日、浙杭黃郛、謹以清酌庶羞、致祭於故山東特派交涉員蔡君公時之靈曰、天膺北伐、大軍克利、旣定徐淮、方涉兗濟、彭賊蔡公、使才之雄、隨軍淮止、警折前鋒、征塵未卸、已瘁於事、躬先僚屬、克勤克治、彼敗覩者、實妒吾軍、朝設信誓、夕渝吾盟、釁端旣界、衅縱橫暴、以殺以戮、暨我父老、維時蔡公、徒手與抗、舌存身殉、禍及於難、臨危不苟、殺身成仁、不撓不屈、後世典型、方變之亟、誓身不顧、死重泰山、鵰於斯士、嗚呼蔡公、吾黨之才、其生也榮、其死也哀、巍巍泰岱、浩浩河濟、斯人云亡、悲慟曷已、嗚呼哀哉、伏維尚饗、

悲壯之輓聯

悲壯哀婉之輓聯不下千餘、玆略錄各要人姓名及各團體如下、國民政府、蔣中正・楊杏佛・總司令部、軍委會政訓部、李烈鈞・王正廷・蔡孑民・唐紹儀・薛篤弼・丁超五・孔祥熙・直魯賑災會・錢大鈞・學聯會・程振鈞・胡春霖・(皖建設廳長)潘公展・王世杰・方椒伯・陳行・白雲梯・張乃燕・熊式輝・陳立夫・馬軼羣・陳其采・何民魂・吳鐵城・樊光・陳之英・穆藕初・雙淸・五軍徐景唐・仇鰲・李垕身・鍾榮光・金問泗・賈士毅・蔡忠笏・朱炎・方覺慧・趙文銳・黃伯樵・錢寯逵・戴石浮・徐紹楨・童杭時・李永翼・朱紹良・唐悅良・周雍能・張之江・易培基・虞洽卿・陳調元・曾養夫・胡鴻基・張壽鏞・許世英・余華沐・江蘇省政府・淞滬警備司令部政訓處・中央陸軍軍官學校・寶興婦女協會・海軍政訓處・三十七師全體軍官・滬寧路特別黨部・交通大學・遠東大學・復旦大學・大同大學・兩江女師・南洋中學・勤業女師・培明女中・

上海各界 北伐誓師二週紀念

▲代表大會通過六提案

昨日下午二時、上海市黨部民衆訓練委員會、假上海總商會舉行北伐誓師二週紀念代表大會、各界參加人數異常踴躍、到會團體有上海特別市黨部・上海特別市政府・工會整理委員會・上海總商會・上海縣商會・上海市學生聯合會・上海特別市商民協會・商務印書館工會・英美煙廠工會・南洋煙廠工會・各路商界總聯合會・海軍司令部政訓處・上海市婦女協會等二百餘團體、代表人約八百餘人、大會提案、㈠呈請國民政府以武力澈底解決東三省、(通過)、㈡呈請國民政府查辦郭秉文・鄭俊彥・李實章・嚴家熾、(通過)㈢呈請國民政府肅清一切貪官污吏土豪・學閥、(通過)㈣呈請國民政府嚴厲禁煙、並蠲免一切苛捐雜稅、(通過)、㈤呈請國民政府實行裁兵計劃、(通過)、㈥呈請國民政府實行革命外交、廢除不平等條約、(通過)

國貨展覽會

女界十分注意

夏秋用品國貨展覽會、自請女界評判國貨消息傳出後、極引起一般婦女界之注意、昨日該會正式舉行、因之到會參觀及購物者、以女賓佔大多數、評判會場設在上海總商會三樓常會室、先期由該會函致與會各廠號、檢選物品數種、每種一件或二件、送至場內陳列、每廠出品均有標籤、並由各廠派員當場說明、場內五光十色、美不勝收、彷彿開一小規模之展覽會評判畢、至休息室進茶點並攝影以誌紀念、

日本干涉反日會

市學聯函請交涉員力爭

市學聯昨致金交涉員函云、「五三」慘案發生、全滬人士激於義憤、於是有反日暴行委員會之組織、其起因由於日軍之暴行、其行動絕未越法律之範圍、事實昭彰、在人耳目、乃日本帝國主義者、竟一再無理干涉、現弱國外交爲可欺、幸先生侃侃力爭、不爲所屈、折衝尊俎、一洗外交界畏葸媚外之頹風、古鄭行人之節槪高標何以逾此、惟豺狼野心、志不得逞、此後變本加厲、多方恫嚇、自是意料中事、探望先生一秉原來毅力、繼續駁斥、敝會當率廿萬熱血青年、謹隨先生之後、與彼惡魔作殊死鬭也、

市政委員談話會

上海特別市政府於本月九日十日接收上海寶山兩縣治權後、將各市鄉行政局長改爲各區市政委員、加以委任、各委員均已就職、現土地局朱局長、以淸丈一事、正在進行、與各市政委員時有商榷之事、輔助進行、特定於本月十七日(星期二)上午十時、召集上寶兩縣各區市政委員、開談話會、討論一切、昨已通告各區

市學聯代表 昨晚赴寧

上海市學聯會、昨聞中央黨部、遣派王開基等出席世界青年和平會消息、該會特召集緊急會議、議決根本否認、除呈請中央及其他辦法外、並推定王志聖・王竹一攜帶證書、赴寧向中央面陳一切、聞王汪二君、已於昨晚夜車赴寧、

三盜今晨行刦

湖北路四馬路口乾坤泰煙紙兌換店于今晨三時半闖入盜匪三人、一執手槍、刦去現洋二百餘元、

新豐油棧大火

今晨三時一刻起

今晨三時一刻、南市新碼頭吉祥弄中新豐油棧失火、延燒甚大、救火車趕到、極力施救、因棧房內均爲油料雜糧、一時不能撲滅、計棧房共八間、(發行店開在豆市街、資本甚巨)火至本報付印時向未熄、

順利印刷局糾紛擴大

江西路順利印刷局發生糾紛、現已七日、茲得悉洋印刷工會傳出消息、資方已於日昨將勞方報新工罷散、是以該會復于昨晚召集各支部會議、當場認捐援助者有実利十元、新怡順十二元、中央五元、益興十元、蓮利五元、成美七元八角、國泰八元一角等、共計十次各坊所捐助將近二百餘元、其討論結果、其餘團議、並特組調査隊多人、分佈各處、以昨有不知事實之工友二人前往資方應募、被調査員得悉、當即帶送公安局西區一分所、與以嚴懲後釋還保釋放、並聞本埠各上級機關定於今日(十六)召集勞資雙方開始調解、

法公堂審案均在上午

法會審公廨中西官現因天氣炎熱、昨日起暑假刑事堂期改爲每逢禮拜一五兩日上午訊理、禮拜三上午訊理票洋民事案、禮拜四上午由介爾承審官單獨訊理華人民事案、俟秋涼仍照舊章訊理、

首安里加租交涉中

法租界八仙橋首安里房屋、加租已過二年、近由英商錦明洋行委託律師董康通告房客、十月一日起加租、房客假西區商聯會組織房客聯合會、交涉毫無結果、昨復召集緊急代表會議、報告與董律師等接洽經過後、全體議決委託金煜律師辦理法律手續、根據工董局規程暨法當局布告致函交涉、並由代表簽字進行第二步交涉而散、

市宣傳部 電影場消息

市指委會爲擴大宣傳工作起見、特在新疆路天保里愛國女學、設立第一電影場、作銀幕之宣傳、業已呈淮司令部之保護、由中華全國電影建設會經辦、現佈置已告完竣、不日即將開映、場內種種設備、頗爲週密、並搭有棚架、涼爽異常、無論晴雨、均可開映、兼備汽水等飲品、預定開映之片、皆中外最富有革命精神、藝術思想、如「民族血」「爲國犧牲」「巾幗英雄」等、座位收取底廉之價格、

錢芥塵恢復自由

總司令部前以上海圖畫報主任錢芥塵、有張逆坐探嫌疑、會經通緝、玆經查明錢在京津各埠辦理報館有年、並無何種謀叛之事、特通令本埠各機關一律撤消通緝、

青浦同鄉會議決案

函縣府速籌警備 輪船捐捐入醫院

青浦旅滬同鄉會昨假白克路滬商正誼社開常年大會、學行改選執行委員、各會員一致仍請前屆執行委員維持、屆秋季再行改選、所有議決案二起、㈠輪船捐既已取消、將所收之數悉數捐入本縣紅十字會附設之時疫醫院、由會備函通知該會自向各輪提取備用、㈡對於本縣治安問題、由會致函縣政府速行規劃警備、以安閭里、散會時已四時餘矣、

三段救火會

選出本屆執委

閘北三段救火會於七月十五日召集全體會員、公選第二屆委員、劉協勳・陳紹馨・劉榮泰・陳紹基・林德卿・鄧育田・張與民・凌澤銓・劉敏生九人當選、

張伯苓今晚演講

東三省關係吾國前途甚鉅、在工商業中、尤佔重要位置、南開大學校長張伯苓博士、近由該處考察南下、工商部駐滬辦事處、請其於今晚七時半、假總商會演講「今日之東三省」、該處現已遍發通告各界、凡工商學各界中之前往聽講者、毋須入場券、

商情

▲豆腐業 商協會豆腐業分會昨開全體會員大會、議決七月二號工人加薪一成、實行貨價統一、陸仲德報告于士泰案、請市會代表接洽、王運生報告浮卿捐照由各戶從速報告本會登記、趙維新問營業執照案、議決出信市黨部民訓會再函農工商局市會辦理、

蔡宴

滬上有名交際家蔡仁抱君、昨晚忽發雅興、在四川路鄧脫摩西飯店大張筵席、宴請知交、到文藝界徐悲鴻夫婦・胡伯翔、攝影界黃振玉・郎靜山、教育界凌銘之、新聞界暨業界中要人一百數十名、樂聲悠揚、杯盞傳歡、至十時始散、由黃振玉君等留影一幀於本報、以紀雅得盛會、

浙東游記(二)

(陳萬里)

姚公埠對面山上有幾株松樹、頗可入畫、我生平最愛松竹、松多挺拔、雖有偃蹇的、然而崛強如故、不肯作媚態撩人、大丈夫不應當如此麽、翠竹秀色可餐、隨風擺曳、亦娉婷、亦婀娜、正是一個絕代佳人的姿態、那能不令人消魂呢、浦陽江兩岸頗多松、因此一路飽看景物、在船中本想把一部書看完、終究不能做到、自汪王乘車、一路沿着浦陽江東岸田裏開的都是紫色草花、望去成一片、我想假定畫一張水彩畫、一定是很好看的、但是眞個染成了一幅作紫紅色的田地、沒有看見過實地情形的人們如何能相信呢、這一種紫色的草花、本地人叫牠草子、就是家鄉的荷花郎、是肥田用的、水車到處響着、不由我不回想到幼年時聽那「伊呀伊呀踏水車……」的山歌、彷彿還在目前、但是我的兩鬢花白了已不少、不勝美人遲暮之感、路旁時有很大的樟樹、蒲陽江上有一種竹排、前面是彎起的、可惜沒有替牠留個影、過趙家埠後、蒲陽江就不能行駛汽船了、大的帆船恐怕也很難、那末一切運輸、都靠着這種竹排無疑、馬路上下坡頗多、走人力車着實有點危險、在路上碰見了一起請神祈雨、我星期六還要往紹興去呢、假定眞個兒下起雨來、這不是太掃興了麽、受耽擱不了許多算罷、今天四點十分到下瀆、六點多鐘到諸暨、就住在暨陽旅館、先到縣政府、縣長回省已十餘天、科長都出去了、沒有見着半個影兒、後到縣黨部、坐了一忽兒新辭出、找一個小飯館吃炒麪、回旅館、緊鄰就是電燈公司、引擎聲音太大、宛如趁外洋帮船、客堂裏人聲喧嘩、睡也不能睡、祗得寫日記、

浣江東岸之東施村

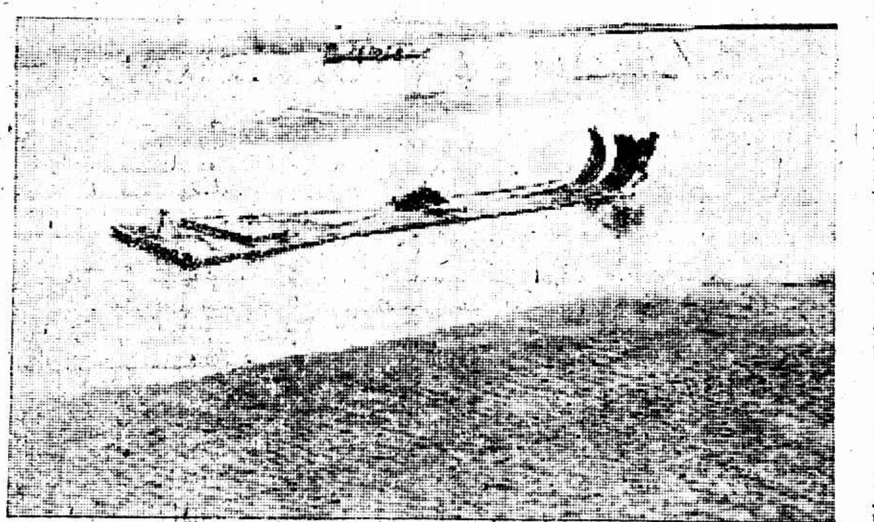

浣江中竹筏

在旅館裏過見了六七個崑山農民、據說、蘇州人亦有七八個在此地、蘇州附近耕田用的牛、大概都是到此地來買去的、這到是我現在才知道的一件事實、(第一日完)

▲一八・星期三

八時起身後、就進城辦事、終日忙碌、很覺得疲倦、下午五時才有休息時間、就同張君往遊西子祠、祠在南門外、離城約二三里、在浣江西岸、這就是古代的苧蘿村、諸暨縣志上說、「五湖閘之下瀕江特起者曰苧蘿山、爲白陽支峰、東向即西施故里、山下有浣紗石、相傳爲西施浣紗處、瀕江石崖鐫浣紗二字、世傳爲王右軍書、」又按諸志書浣江亦稱浣渚浣浦浣溪、或竟稱浣紗溪、江東金鷄山、山上有塔、跟苧蘿山正相對着、山下有村舍、就說是東施村、西子祠的旁邊有脂粉池、中山紀念塔中山林及諸暨圖書館、都在左近、祠側有樓三楹、是新近建築的、後張君雇得一小船、搖到石崖上有浣紗二字的地方去參觀、題名已糢糊不能再看見了、隨後即到東岸往遊東嶽廟、江中竹筏很多、據說安徽亦有這種式樣、大概江河上流都用牠作爲運輸上惟一的工具、六時仍折回西子祠、晚飯、九時餘歸寓、

▲一九・星期四

早上出門、跟各處地方人士相會面、直到下午四時始有餘暇、同著張君出西門往遊胡公山、縣志上稱牠是長山、現在因爲山上有胡公祠、所以就叫做胡公山了、山下梨花極盛、張君說、一路上梨花約有二十里、當著盛開的時候、很足以使人流連忘返、可惜今年春雨綿亘、開到沒有兩三天就敗落了、我同張君且行且語、不覺已到半山、近景滿山的杜鵑花同野薔薇、眞是可愛、遠處浦陽江蜿蜒曲折、從南方的山谷中流向北面去、諸暨全城一覽無餘、可說是痛快極了、一面走、竟到了胡公祠、原來從山下到胡公祠、足有五里的上山路、今天我同張君出西門來、本想隨便走走、吸收些野外的空氣、後來發生了要俯瞰諸暨全城的意念、所以竟上山了、山上胡公祠供奉的是明將胡大海、據說當時胡大海會在山上紮過營寨、吾們在祠裏盤桓了片時、覺着似有雨意、就下山進城晚飯、飯後復往黨部及縣政府會議良久、直至十二時始冒雨回寓、

浣江西岸古苧蘿村之西子祠

今日戲目

大舞台(三馬路) 夜戲 四本鐵公雞 高廷贊 (演員)李桂春・孟麗君・白牡丹・林樹森 (夜價)三角 四角 六角 八角 一元

慈善醫院假座上海舞臺 黑風帕 白門樓 宋江閻惜姣 (演員)吳鐵庵・關鴻賓・趙如泉・黃玉麟 (夜價)一角 二角 三角 四角 六角 八角

第一台(北四川路) 夜戲 頭本開天闢地 (演員)劉筱衡・蓋春來・安舒元・劉漢臣 (夜價)三角半 五角 一元

共舞台(法租界) 夜戲 馬前潑水 虹霓關 柏林會 南天門 丹陽恨 (夜價)二角 三角 四角 六角 八角

笑舞台(西藏路) 夜戲 奇變 夜戰 楊林 大閙龍宮 (演員)周宗生・胡生・林鳳・陳夜春・陳大炮 (夜價)五角 四角 三角 二角

□下爲影戲院□

共和(方浜橋) 慈心刦賊 (時間)日戲二點半 夜戲七點半 九點半 (價目)一角 二角 三角 半元 幼童減半

北京(北京路) 雪下孤雛 (時間)三點 五點半 九點一刻 (價目)日三角 六角 九角 夜四角 八角 一元

百星(新閘路) 戰海情波 (時間)三點 五點半 九點一刻 (價目)日戲四角 夜六角 一元

虹口(乍浦路) 亂世忠臣 (時間)三點 七點一刻 九點一刻 (價目)樓下三角 樓下二角 幼童減半

光陸(博物院路) 刦後奇緣 (時間)三點 五點半 九點一刻

武昌(東武昌路) 赤身遊歷記 (時間)三點 七點 九點一刻 (價目)樓下二角 樓上三角 日夜一律

中華(古拔路) 木蘭從軍 (時間)三點 七點 九點 (價目)日二角 三角 五角 夜二角 四角 六角

恩派亞(八仙橋) 蓮花洞 (時間)三點 五時半 九時一刻 (價目)二角 三角 四角 六角 日夜一律

萬國(西華德路) 木蘭從軍 (時間)三點 七點 九點 (價目)二角 三角 日夜一律

中央(六馬路) 八美圖 (時間)三點 五點半 九點一刻 (價目)日四角 五角 八角 夜五角 六角 九角

新中央 平等的潤少 (時間)三點 五點半 九點 (價目)日三角 四角 六角 夜四角 五角 八角

卡德(卡德路) 淸宮秘史 (時間)三點 七點 九點 (價目)二角 三角 四角 日夜一律

世界 金縷恨 (時間)三點 六點半 八點半 (價目)二角 三角 五角 日夜一律

奧迪安(北四川路) 大學生活 (時間)三點 五點半 九點一刻 (價目)日四角至一元二 夜六角至一元半

上海(北四川路) 我們的海 (時間)三點 五點半 九點一刻 (價目)日六角 八角 一元 夜八角 一元 一元半

通俗(大東門南) 從軍夢 (時間)二點 七點 (價目)二角 四角 一元 幼童減半

卡爾登(派克路) 足球猛將 (時間)三點 五點半 九點一刻

東華(霞飛路) 丈母娘 (時間)三點 四點半 (價目)五角 六角 八角

殺子案

七十元租一妻 釀成家庭慘劇
利剪刺入腰間 性命十分危險

昨日上午九時四十五分鐘、小東門內縣後路小街二十九號門牌、葛亭生所開之葛永興金箔作內、發生繼母刺子案、滬南社記者當即往訪於污陰之曲巷、其屋黝黑如夜、閴無人聲、而沿窗白板床上、臥有一少年、面白如紙、口噴鮮血、呼吸斷續、時喚「痛呀痛呀」之聲、若瀕死不遠者、記者入室、居鄰驚異、羣集來觀、當由告知原委、分誌如下、

租妻 葛亭生、浙江鄞縣人、年四十五歲、向開金箔作、專營批發、尚能支持生活、先娶殷氏、生一子、名士元、今已十八歲、因無學問、得傳父業、殷氏死、民國六年秋、亭生不耐鰥居、乃從寧波租妻之惡習、憑中租得已故王某之妻邱氏至家、租期十年、計化洋七十元、每年僅值七元、來歸之時、猶有前夫之子乳名阿毛、現十二歲、居滬南高昌廟電車站旁某號屋內、

子怨 葛亭生既娶後妻邱氏、致薄士元、而厚阿毛、不論巨細小事、亦是證明、金箔作內之微利、概交邱氏保守、積有七十餘元、日前亦交阿毛帶去、士元隱知其事、懷恨在心、而無題發揮、不料昨日上午清晨、阿毛來作、戲持鐵鎚、試敲金箔、士元叫他敲得用心點、阿毛倔強成性、反唇相譏、於是惡聲相加、當時亭生出外吃茶、邱氏亦不在家、故由隔鄰秦世妹來勸、雙方之罵聲始止、

行刺 迨邱氏歸、已上午十時二十分、由阿毛告訴母親、乃邱氏認爲誣辱己子、殊揚聲高、挺身而出、大罵士元、士元亦以積恨頗久、得機一吐、安肯讓步、當時三人都在樓上、而阿毛助邱氏擊士元、拳足以外、大飛短椅、士元知不敵、急逃下、而氏手中之雪亮亮的柴刀、竟自樓上飛下、幸未中、邱氏因頑、奔下樓來、見旁有巨剪一柄、即持向士元之右脊猛刺、相近腰眼、士元大呼救命、當時倒地、血流如注、而邱氏尙神色安寧、破口詈罵、士元命學徒阿樹去喚乃父歸來、猶被邱氏阻擋、

送官 士元受刺之後、呼痛華天、鄰人四集、將葛亭生尋回、訴以被刺情形、亭生袒邱、謂送醫院可也、鄰代抱不平、將邱氏扭住、連同被刺之士元、臥於藤椅之上、一併送至一區二分所公安局控告、由張所長鞫訊、葛亭生供、此係家事、懇自己處理、而邱氏所供尤爲支吾、雞辱綠柔、時已下午七時、所長認爲此事有關人命、故押宿一宵、於明晨解往地方法院云、一方面見被刺者刀痕殷然、創深三寸、即命往送麥家圈德和醫院醫治、醫生謂病勢沈重、不允宿院、故仍返家、記者屬稿之前、二度往訪、見其口吐鮮血、呻吟於昏黃之燈光中、爲景至慘、學徒阿樹則守護榻旁、輒流熱淚、記者亦爲之泫然、又聞鄰居言、三年前、士元有胞妹、名「阿妹」已八歲、亦爲邱氏毒打、遍體鱗傷、致傷性命、

提高女權
應打薄情郎
莫做妾
妾苦無說處

南市大王廟街有崑山人倪雅濤、在民國路某號爲司賬、家中已有一妻一妾、乃倪意尤未足、近由人介紹、娶住在閘北江陰女子陳巧雲爲小星、出洋五百元、四月間過門、賃居小北門外蓬萊、而倪之大婦見夫行動詭秘、託人暗中偵察、得悉之後、甚爲憤怒、前日晚間、偕同婦女多人進去、見夫與巧雲並肩坐在床邊、攜手情話、當場將夫扭住毆打、一面囑同去婦女將巧雲摯頰、並將手指咬破、其時同居上前解勸、乃倪見來人衆多、面子攸關、將妻還擊、髮結散去、妻仍不肯甘休、扭倪不放、由同居者勸開、倪遂乘機兎脫、倪妻又復將巧雲毆打辱駡、並將房中床帳衣服鏡子器具擊碎、巧雲以不能抵抗、婉轉哀啼、後由同居將大婦勸去、見巧雲頭面青腫、受傷非輕、即倩醫生至家診治、現詎爲巧雲之母得悉、現擬請律師涉訟、

女大不嫁
自由戀愛了
父親太不原諒

住居楊樹浦松潘路九十四號之泰興人徐仁華、在臨時法院以刑事指控同鄉人吳大了頭、於夏歷五月初十日串同鎭江人孫得發王文鉦婦人孫菊女等、將其十八歲女兒小珠子誘姦藏匿由院簽出傳票、發交楊樹浦捕房、派捕於前晨將吳等一干人連同小珠子一併傳至法院、即據原告徐仁華投稱、在楊樹浦三新紗廠管理老虎灶之職、我女小珠子於是日忽然失踪、現由我查悉實被第一被告吳大了頭誘姦藏匿、霸佔爲妻、而孫得發等均係居間教唆者、要求嚴究、緣我女小珠子幼時在原籍已許配與人、質之吳大了頭供、前亦在三新廠爲工人與原告之女小珠子係同廠、素來相識、我現業工部局西崽、而小珠子自願隨我爲妻、同居於韜朋路王文鉦處、但此事原告早已知悉、我前曾託孫得發作伐、因原告勒索聘金五百元、我乃無力、將此事擱置、現小珠子自願嫁我爲妻、並無將其誘匿霸佔爲妻、詰之小珠子供稱、我年已十八歲、應當嫁人、現我願與吳大了頭爲夫婦、業已實行同居、並要孫得發爲媒、向父親說明、孫得發供、日前原告知悉吳大了頭與其女小珠子發生戀愛後、亦託我執柯其事、嗣因聘金方面未洽、故未進行、我並無串同將小珠子誘匿、王文鉦供、前因我有餘屋、由吳大了頭與小珠子同來賃屋、我不知彼等係非正式夫婦、孫菊女供、對於本案完全無關、末由各被告代理律師請求將本案准予兩造出外和解、鄭文楷推事核供、諭令被告吳大了頭交百元保、孫得發交五十元保、王文鉦孫菊女均開釋、本案改期再核、

法大馬路上之慘劇
老嫗死…女孩危…店夥傷
汽車一連害三人

昨晚八點三刻時、有寧波婦人張氏挈領十歲女孩張雙月行經法大馬路東新橋街口、由北朝南、忽有法商電車公司西人裴郎特(譯音)所駕之二八一七號汽車由西往東到來、不及避讓、致將女孩張雙月撞倒、輾傷胸前、詎斯時又有一年約五十餘歲身穿香雲紗衫袴之老嫗由南至北、亦被汽車撞倒、輾傷甚重、不料該汽車復又將向在共和旅館職業之於炳坤碰傷左腿、其時女孩與老嫗均倒臥在地、奄奄一息、血流如注、不省人事、當由巡捕到來、將受傷人一併移上汽車、送至仁濟醫院醫治、老嫗因傷過重旋即斃命、女孩傷勢甚重、恐亦難保性命、於炳坤傷勢頗輕、當經醫生敷藥出院、

弄中情話
向頭不見小孩
近日拐匪多

邇來南北市居民被匪拐失小孩之案日有所聞、分投捕房警局報緝、而拐匪神通廣大、殊鮮破獲、日前由海關路現在某銀行爲寫字之甬人陸韻笙、膝下祇有一子、現年七歲、名珍寶、傍晚時由傭婦挈領在附近弄口閒玩、該傭婦年正青春、與該弄口擺設皮匠攤之某甲在弄中情話、置該孩坐於皮匠小凳上、移時被匪抱去、迨傭婦走出尋覓、已杳無踪跡、祇得回報主人、陸聞信痛不欲生、陸妻年逾不惑、平日對於該孩鍾愛異常、一聞拐失、因急成癡、終日哭笑無常、狀甚可憐、

種荷花?
得妻復失妻
自身亦不見

滬西虹橋鎭南施家灣吳阿良、以販賣棉絮爲生涯、在六年前至七寶鎭收買棉絮、領一婦人回來同居、該婦有夫、深恐尋來、故阿良偕婦遷居虹橋鎭、未及數月、婦夫劉阿東果尋至、倉皇避匿、劉旋赴上海地檢廳控告吳阿良誘拐、傳至法庭、判令該婦由前夫領回、詎該婦甫出廳門、吳阿良已預伏多人將該婦劫上汽車馳去、劉以勢力不及、祇得聽之、從此阿良與該婦同居甚樂、豈知該婦與楊家宅小和弟之妻相識、要好後爲小和弟之妻誘匿無踪、阿良乃與小和弟交涉、扭至北新涇六區一分所內、經吳所長詢問之下、小和弟直認誘拐、自願偕阿良至曹家渡找尋、吳所長着其具結尋還、否則仍當重辦、詎阿良去後、音信毫無、忽於前日阿良之父阿其接得匿名信一封、內稱爾子現被小和弟等種荷花於吳淞江中、阿其接信、即至六區一分所報告、吳所長得報、親將小和弟拘獲、解送六區署、前日臨訊、該婦忽回、隨翁往審、不料行至周家橋、吳阿其突然發痧、經挑痧者挑後、人事不省、抬回、至今未醒、

絞刑
將恢復

臨時法院判決處死刑之案犯、除陸續解送上海地方法院執行槍決外、目下覊押於華德路工部局監獄內待決之死囚尙有七十七名之多、此項死囚大都猶在江蘇省政府審核之中、一俟奉到核准處決之命令、即可提解、並聞處決之法、不久將改用絞刑、

爲遠東影片公司死
路頭倒臥 發見案單
嘉定人唐濟才投資不愼

嘉定人唐濟才、年二十一歲、於十四日晚上十一點半時吞服毒藥倒臥於法租界貝飛路二九四號門前、嘔吐滿地、持白紙包一個、內係小鞋三雙、小紅布袴一條、碎白洋布條等、時路人經過畢集、憫爲發痧、嗣在包內檢出絕命遺單兩紙、上書我名唐濟才、家住江橋鎭東鄉唐家宅、因於去年冬間有朱梅生之妹丈韓菊甡合股開設遠東影片公司於東橫浜路、(旁註乙爲甲之妹丈韓菊甡(班在朱處)朱梅生爲庶務員、韓菊甡爲大板、(班字之誤)合招股份、予因無事、向之詢問情形、彼說得甚好、並可爲公司中職員等語、(旁註公司雖已創此股不能認故向之索取也)予即借洋一百元投之、托彼代付、不知被韓姓吞沒、不發股票、故欲向彼索洋、因不能覓彼、故令朱梅生引路、彼竟不肯、予思此款失之無名、無顏回家、故出此下策、服毒自盡、但已有母親妻子三人、乞捕房令彼出郵金安葬則幸、朱梅生在貝飛路二百九十四號字樣」、經路人通知二九四號朱梅生、由朱將唐車送仁濟醫院醫治無效、延至昨晨二時身死、由朱報告法捕房、將屍車送同仁輔元堂驗屍所候驗、而死者之母唐朱氏妻唐沈氏在鄉得信趕到、一面由朱梅生將韓菊甡交案、於昨日下午四時報請法公堂委派會審官聶所驗明、據屍母屍妻投訴前情、求請伸雪、訊之韓菊甡承認收到死者洋一百元、係合資股本、因影片公司倒閉、故未發股票等語、聶君論驗得已死唐濟才委係服毒身死、應着屍親自行收殮、被告韓菊甡着交保候解堂訊奪、

史不汚
善寫恐嚇信

住法租界坊板橋民國路銀和里三十五號陳慶平、日前投法捕房報稱、有素識之常州人史不汚、又名鐵氏、又名石亭、迭次書寫恐嚇信到來、勒索洋八千元不遂、暗中派人前來置放炸彈壳及槍彈等物、求請提究、捕頭准詞、派探目等前往法大馬路鴻運旅館內將史拘獲、前日解送法公堂、原告陳慶平稱、商人於上年三月間、曾由被告遷居我家三個月之久、被告於酒醉之時常常說起渠在革命軍某機關辦事、曾書寫恐嚇信向曹家渡某姓索詐未成、被人告發、經司令部將被告革職逐驅等語、嗣後又一日、我與被告同坐汽車至英租界、被西捕攔住、向我言稱、被告史不汚專犯詐欺之事、非良善之人、故商人覺悟、與其絕交、豈知被告因此懷恨、迭來恐嚇信兩封、商人亦寫信答覆允許和平解決、詎被告旋又來信云、非達目的不可、並在門口置放炸彈壳及危險物品、故此不得已報捕拘案、稚香被告文才頗好、能寫三種筆法、求請訊究、詰之被告史不汚、否認書寫恐嚇信、中西官判史還押、聽候查明證確、再行訊奪、

潑水馬路上肇禍
江北人小題大做
保衛團丁太粗心

閘北談家橋德和絲織廠工人蔣金泉、(常州人)家住普善路德和里二號、昨日午時、有江北人某姓巢殯至閘北江淮公所、執紼者約有三四十人、均爲江北苦力、送喪回經德和里、因赤日當空、衆人均集於該處西瓜攤之蓬下納涼、不料有蔣金泉之母翁氏從樓窗中傾水至馬路上、該窗口下適對西瓜攤、致傾於送喪在該處納涼者揚州人周志洪身上、周大怒、仰首大罵、氏亟下樓出外、百般道歉、周不肯甘休、竟欲行凶、適蔣放工回家午膳、見其母被辱、邀集同廠工人數輩與周之同行送喪者數十人大相毆鬬、結果雙方各有數人微傷、嗣周復糾彭浦鄉保衛團第二支團第四分防所報稱德和絲廠工人將□毆打、當由該團派武裝團丁奮化清前往、與周等數十人擁入蔣家、時蔣已赴廠工作、將其翁氏見來勢洶洶、驚而逃避、衆人即將其家什物肆行搗毀、後由該團丁率衆至德和絲廠拘捕工人、該廠辦事員趨前詰問情由、詎該團丁遽出手槍朝空開放一響、(或云三響)全廠工人聞警、咸各停止工作、踉蹌奔逃、一時秩序大亂、該廠辦事員恐肇禍端、即電四區公安局、由張巡長率領長警十餘人各騎自由車飛往彈壓、送喪者衆人始各飛逃出、當將肇事之周志洪拘捕外、並獲沈振華(揚州人)孫義忠(泰州人)等數名、張巡長當時以該團丁不應在人多之工廠中開槍、欲將該團丁帶區時、談家橋保衛團聞訊、各派大隊團丁到來、彭浦鄉保衛團隊長蔣洪亦即趕至、請求張巡長免將肇事之團丁帶區、由該團自行懲辦、張巡長允之、即將所獲之周志洪等連同蔣金泉及證人戴萬香張海報一併帶區、梅區長訊問之下、以該團丁亦爲此案之要犯、即電由該團將奮化清送區核辦、

檢查嚴

日來公共租界警務當局因地方搶案迭有發現、故對於檢查辦法又趨嚴厲、且檢查時已不限於午後、如昨晨八時許、浙江路老垃圾橋已有中西捕多名施行檢查、無論行人車輛、概須停止、聽候搜檢、是時適遇糞夜車抵滬、將所帶箱籠行李均由捕逐件啓視、

華商電車
買票又生糾紛

華商電車公司之一路四十號長途電車、昨日上午七時許由十六舖開往高昌廟、有江南造船所包工工人張某、在十六舖馳經南碼頭薛家浜時、該車三十號賣票向工人索票、該工人示以造船所符號、賣票稱既係造船所工人、應有乘車執照、(按造船所常工前由所方向公司商訂發給執照、故有執照)該工人以無執照、掏出雙毫買票、賣票員照公司定章、雙毫作四百文、掏找工人、工人須照市價兌數、以致雙方口角、繼而用武、賣票當被掌頰二下、賣票忍耐、待車抵門首、將工人扭住、雙方因又用武、工人受傷較重、當由鄭家橋二區公安局派出所將雙方送往二區總署轉送地方法院、由檢察官略訊數語、告誡釋放、

同鄉不是好人
幾乎送了一命

台州人張寶三、其父在原籍開設小店、日前有騙子同鄉人某甲向張詭稱滬地有某項生意、慫恿與其同往張忻然從之、向其父取得洋一百餘元、攜帶行李乘輪既抵滬埠輪船碼頭、被甲將行李銀洋騙逃無踪、張無可奈何、遂往公共租界山西路二百八十九號佛照樓旅館開九號房間、越數日、張以銀洋被騙、人地生疏、日用俱無、憤懣異常、遂抱厭世主義、於前晨解帶在該房內床旁自縊圖盡、幸經茶役瞥見、急將救下、始得更生、遂報告老閘捕房、派探往將張帶入捕房解送臨時法院、經周推事訊悉前情、諭將張轉送寧波同鄉會資遣回籍、

偷拆房屋
既可賴前債
又可賣木料

甬人盛繼良家、寓英租界新開路敬業里二百十號內、昨投閘北四區公安局控稱、民人有地一方、坐落在治下彭浦鄉二十三圖地方、於民國七年、將地租與泰化人凌小卿、蓋造房屋、結至現在、共積欠租金及損失、共計洋一千七百八十元、屢次向索不付、不意今晨凌姓、竟背地遣人至該處、私將所蓋之屋拆除、被偸去磚瓦木料不少、幸有鄰人、前來報告、急即前往查視、果見有蔣國卿等多人正在打運木料、遂即鳴警將蔣拘至貴署、請爲法辦、並求嚴究凌姓之往址、以便追償損失云云、奉判候查明核辦、

形形色色

爲女毆婿

寶應人高萬興、業管車售票員、家住閘北楊家宅路順興里、其妻路氏前晚九時許與高因細故口角後負氣回至同路總衞里母家哭訴、謂夫不良時將伊虐待今日又將伊毆打、母陳氏聞言、立集娘子軍二十餘人、擁至高家問罪、將其壻痛毆、並搗毀其室中器具、其婿之胞兄高達生聞警奔至三把防身、衞出重圍、報五區三分所報由長警到來、將原被一干人併拘回所、詳解司法科訊辦、

恐嚇童子

童子謝志高、在南碼頭浦中搖划子爲生、昨日再裝煤炭兩擔、駛往浦東、舟未行時、忽來匪徒彭大萬李阿三李桑生等三人、向謝恐嚇索錢、否則帶去吃官司、謝年幼膽小、即將儲蓄之銅元十九千文取出、給予彭等而去、惟旁人大爲不平、引謝投控二區一分所、派警將彭李等三人拘獲、送地方法院訊辦、

鄉婦受愚

奉化人袁小平、向在上海作工、伊妻李氏年正青春、一人居留原籍、不甘與孤燈冷衾之境、本年陰歷四月間、有在輪船上爲茶房之江惠寶以領該氏至滬謀生爲由、帶到上海、竟另覓房屋於九畝地藏匿姦佔、一月於茲、乃江初則狐媚奉迎、起初尙好、將該氏百般虐待、該氏始知江行爲乖劣、設逃出尋着乃兄李阿友代爲將氏夫袁小平尋獲、投控二區一所、將江惠寶拘獲、昨解地方法院訊究、

二美奪夫

閘北太陽廟某草棚內、有江北人李三子、向營上鞋子業、年已近五十、其妻某氏、年亦五十餘、一對老夫妻、平日常見彼等、在某里口擺鞋擔、並居蛇巢、談笑甚歡、不意李近忽又與一江北婦人王氏、結不解緣、聞該婦正少壯、且較其妻爲大、昨日下午二時、該三人在弄口、互相撕扭、李被一婦人打得鼻青腫頭、聞打架之原因、以李現已三日不至王處、一酒家用日亦不給、妾趕至攤上、適見李之大婦、正在與李清話、不禁怒火中燒、遂不問情由、扭往李三子便打、其婦見狀、亦上前加入、後經傍人竭力代爲勸解、始得未至警局涉訟、識者謂、彼等亦可算得二美奪夫、

誣夥行竊

花衣船主大有紗廠火燒花三百包、前日因大時晴、不及起卸、停泊碼頭、昨日將花卸去、檢點缺少三包、王疑船夥陳根大所竊、遂令說出賣與何人、陳聲辯、被王毆打、陳氣忿、即囑學徒購買紅綠頭自來火一包、在船艙內吞服、後經船夥友察知、將看與王、即送南市醫院救治、未知性命如何、

沸水一杓

寓西路東老虎竈夥甬人吳文昌、於本月十三號下午五時許與附近印刷所十六歲學徒王孫牛因泡水錯誤銅元一枚、口角起釁、吳遂用水杓一只、滿盛沸水、向王潑灑、王孩機警異常、急向旁邊躲避、詎王身後站有十二歲男孩陳小觸子、適當其衝、致頭面胸背均被沸水燙傷、噑啕大哭、由華捕將吳拘入捕房、一面將傷孩送往醫院醫治、前晨解送臨時法院、經堂推事訊明、以吳兇橫已極、判處徒刑三個月、

氣象

徐家匯天文台報告云、昨晨大氣佳而熱、東南風、氣壓低而不定、溫度最高九十二·八度、最低七十七度、預測今日大地晴熱、台灣以北中國沿海有東南風、太平洋中處於呂宋以東之颶風、速度漸降、其海南島以東之颶風、仍將向西前進、

體育記載

公共體育場之球戰

西門公共體育場、昨有籃球與小球二種比賽、籃球參戰者祇有一組、爲青年童子隊與申星隊、小球開賽者計有三組、①申星與青年體育會之零星隊、②幼童與廣肇、③籃心與三慶、各組中最有精彩者、當推小球賽之幼童及籃球賽之申星、玆將各組比賽結果錄之於後、

小球

比賽者	裁判員	上半時	下半時	總結果	優勝者
申星與零星	蕭保田	二—〇	四—〇	六—〇	申星
幼童與廣肇	伍紹芳	〇—〇	一—〇	一—〇	幼童
籃心與三慶	王鴻熙	一—〇	〇—一	一—一	和局

籃球

申星體育會之籃球隊與青年童子隊籃球隊、於下午五時起交鋒、請王世保爲裁判、初賽時、申星取裏擊法、連得數球、聲勢浩大、所向無敵、童子不以受挫爲屈、窺知申星戰略、遂變陣線、並調入生力軍參戰、大攻特攻、竟得數球、因之童子轉敗而成平局、嗣後申星取誘戰之計、童子竟中其謀、被中鋒金振華右衛葛兆成各得二球、奏功而歸、聲勢更大、但是童子反攻更烈、各有進展、結果爲十八與十五之比、申星大勝、

中華棒球戰勝業餘
結果爲七與六之比

中華棒球隊、前日因投手崔燦鶴之受傷、受挫於雷首斯、昨又與上海業餘隊比賽、崔負傷出馬、酣戰九局、竟以七與六之比、奪得勝利、昨日之戰、劉達生之一記安打、殊有功勞、業餘先打、即得兩分、第三局中華鼓勇進攻、造成三比二、得佔先、次局被業餘打平、第五局中華得一分、第七局又增三分、遂以七比三居上風、第八局業餘抖擻精神、奮力追隨、亦連得三分、一變而爲六對七、所負僅一分、此時苟中華稍事疏忽、即將轉勝爲敗、幸其後應付有方、得保勝利、局分如左、

業餘	二〇〇一〇〇〇三〇—六
中華	〇〇三〇一〇三〇x—七

教育紀載

職指講習所之講演

上海暑期職業指導講習所、昨日敦請上海特別市農工商局局長潘公展講演「農工商業之指導」、星期一已請定楊衛玉講演、星期三請定劉湛恩講演、

雜訊

▲新安公學 八仙橋格洛克路新安公學、辦理已歷年所、成績斐然、爲社會所信仰、茲聞昨日舉行暑假休業禮、教職員徐鏡仁史完翔等、暨來賓畢卓君等、咸有極懇切之演說、按名獎賞摺扇一柄、學生異常欣喜、並聞該校辦理暑假補習科、免納學費、前往報名者甚衆

▲南離公學 閘北南離公學、昨日舉行暑期休業及第五屆畢業式、校長鄧鐵李舜及教務長王衍才教員鄧光等、相繼演說、後給發文憑獎狀、畢業生初高兩級共二十六人、都志願升學、並該校辦有暑期補習科、分英·算專修·普通兩科

▲愛華女學 蓬萊路愛華女學、昨日舉行初中科及高小科畢業禮、初中畢業生計楊曉韋等七人、高小畢業生計方秀芝等四十四人、

▲青夜小學 閘北滿洲路青夜小學校、昨日(十五日)行暑假休業禮、

▲東吳法學院 東吳法律學院、爲便利學生留學歐美及潛心研究比較法者起見、特於本年暑期內開設選修課程二科、現已聘請碩西教授、

▲女子理髮專校 霞飛路於今日(十六日)開始授課、哥倫事阿樂滿担任海商法教授、臨時法院推事高君湘担任合夥法教授、該院教務長上海律師公會會員盛振爲、担任損害賠償法教授、并定

▲東南學校 法租界南陽橋茄勒路東南兩級學校、於昨日七午十時舉行暑期休業禮、並初高兩級學生畢業式餘興有滑稽三簧、獨幕劇濟南慘案渲見天日等新劇、歌舞有三蝴蝶落花流水等、至下午三時始行散會、

▲周浦暑期學校 周浦市各議會有暑期學校之設立、今夏亦繼續開辦、並分設二處、一在周浦小學、定七月十六日開學、一在楊瀆女校、定七月十九日開學、

▲暑期民衆義務夜校 第三區黨務指導委員會、爲救濟失學民衆起見、特於暑期內創辦民衆義務夜校、定於今夜開校、學生已報名者、百二十餘人、大抵工廠女工及工人子弟、擬編爲三組、分級教授、上海女子理髮專科學校、代國華女子理髮公司招收之優待全免費生一級、於前日在校舉行開學禮、新生共三十人、

清江

共黨嫌疑移縣訊辦

淮陰中學學生朱曦、女生馬駿，因被控有共產關係，奉省令逮捕，由公安局拘獲後數經審訊，未得確供，齊戰秋局長已備文移送縣政府訊辦。

運河水勢漸漲

運河上遊水勢淺涸，不能通輪者已三月，淮安寶應沿途各縣，均因水小不能插秧，交通農田，影響俱大，頃據堤工所消息、九十兩日，水勢已增高一尺，照現在情形，仍可看漲云。

鎮江

報界請願代表返鎮

鎮江日報工會代表童仁甫・張逸珊・劉煜生・王言如等於十三日赴京請願將省府移設鎮江，經中央黨部及省黨務指導委員會、民政廳茅廳長等先後接見，均表示同意，惟國府譚主席因赴滬工作，須星期一（十六）始回，故代表張逸珊等已於十四日晚車返鎮，十六日再由童仁甫代表晉謁，面謁譚主席或李委員陳述一切。

縣黨部之緊急會議

丹徒縣黨務指導委員會，因奸商張桂榮私進日貨事，於十五日上午十時召集商會、商民協會、教育會、農民協會、小學教職員聯合會、總工會等六團體開緊急會議，討論相當處分辦法。

城區黨員開始登記

丹徒縣黨部第五次常會議決，城區黨員提早於本月十六日開始登記，昨特發出通告，囑城區各黨員到會登記。

餘姚

馮邵鎮發生綁票案

餘姚西鄉馮邵鎮商民邵某家，於十日傍晚，突來匪徒二十餘人，頭戴紅巾，手執木殼，破門而入，將邵某之十三歲獨子擄去，匪臨行遺有信一封，索價二十萬，現邵妻已急電其夫，商營救之法。

湖州

匪刦保衛團槍械

長興虹橋鎮、前晚突來盜匪十餘人，擁入保衛團，將槍械悉數刦去，事後該團王排長，即持手槍，由側門潛出，伺伏匪衆歸途，開槍猛擊，匪雖開槍抵抗，但以夜色蒼茫，路徑不熟，故不敢久持，紛紛棄槍而遁，王遂奔回團部率同團丁，收拾遺□之槍械，嗣復查獲匪船一艘，搜得盜贓千餘元、□彈多種，當王排長與匪互擊時，有米店夥□□流彈，傷重立時殞命。

謀殺親夫案破獲

孝豐南鄉保樞灘農民吳珊之妻李氏，與村人李雲高有染，爲吳知悉，勸阻不從，本月上旬竟約同姘夫乘吳熟睡之際，以利刀戳斃，越日屍身發現於馬鞍山附近之淺灘，吳戚梁某瞥見，遂投報保衛團，旋至吳家查勘，果見血跡斑斑，即將奸夫淫婦拘送縣政府，樓縣長以案情重大，現正從嚴訊究。

合肥

財務保管清理委員選出

城內各法團六日假李公祠開會，選舉財務保管暨清理財務委員，開匭結果，城區財務保管委員，王勛伯・曹木如・當選、財務清理委員，唐任平・張天虛・當選，又城鄉士紳，以吾肥財政，積弊太深，已發起組織清理地方財政監察團，以資澈底清查。

六縣聯防兜剿刀匪

含山縣長黃維藩以與合肥・和縣・全椒・交界之朱家集一帶，現由蘇境竄入刀匪多人，設堂收徒，盲從極衆，經嚴令禁止，而該匪非惟不聽，竟復成羣結隊，往來於北鎮區・西南鄉一帶，恣意搶刦，脅迫鄉民入會，該縣長又以團警單薄，防剿難以兼顧，乃呈准民政廳，通咨合肥・巢縣・和縣・無爲・全椒等縣，提議六縣聯防，請示聯防會哨地點日期，實行不分畛域，由各縣派隊兜剿。

東北鎮區添設分團

東二鎮區長臨河黃夏村地方，現因匪氛甚熾，由公民李建中等發起組織人民自衛分團，已募定團丁，推丁靜波爲團總，呈准縣政府備案。

商場行市

星期日之錢市

▲洋釐 昨（十五日即夏歷五月二十八日）匯市稍偏平穩，早午市同爲七錢二分一釐半，和上日相同，場內交易因値星期日，故無大宗出入，同業票劃各錢莊做數十萬之譜，銀行休假，商無進出，客帮去胃仍懈，來源亦無所聞，小同行匯頭現洋交易寥寥。

▲輔幣 市況轉見堅挺，早市江角比前日大五毫，午市大一毫半，同爲六錢一分四釐五，業外行買氣似濃，小同行中某莊代收頗殷，致價漸高，廣角殆因外埠來源較涼，遂亦向昂，計早市五錢八分五釐半，比上日加半釐，午市益挺，爲五錢八分七釐，計漲一釐五，成交十餘萬角，乃拆兌行情旋見減削，早市爲一千二百十二角三分，已降一角，午市一千二百二十九角一分，並去三角二分。

▲銅元 平定，上下午仍同計四百十千文，做開三萬餘串，衣牌比上日無軒輊，均計二千九百五十八文，角坏早市二百四十文，勿更，午市大一文、爲二百四十一文，貼水早市仍計五十六文，午市五十五文，降落一文。

▲銀拆 昨逢星期，各銀行循例封關，故無收解，華商各莊亦無大宗進出，僅計數百萬之譜，銀拆平和，早午市同計六分，比較上日跌昂一二分。

大條均長

昨逢星期日，滙豐掛中外各銀行西商等均事休假，所有國內外滙兌並外股等市概無報告，惟大條銀由英倫來電近期計七辨士二五，遠期廿七辨士一二五，均長〇六二五，市況平靜，中國買進，交易稀少，美銀價近角九分一二五，勿更，英對美匯四元八角六分一二五，加〇六二五，美對英四元八角六分一二五，則小去三十二分之三，日英一先令十辨士八一二五，如故，日美四元六角九三七五，降〇六二五，英滬二先令八辨士三一二五，長〇六二五。

金市稍萎

昨十五日（星期日）金業交易所營業時間向例祇有上午十一點至十二點止一小時，金市精神委弱，蓋因大條回跌，匯兌再小，人心轉低，惟僅一兩強，同業交易並無大宗買賣，如順利萬興稍有買進，零星小戶則已賣出，計八月份開盤三百四十五兩六錢，已小去五錢，次由四十五兩五錢加至五兩八錢，嗣因賣戶見多，十一點一刻跌爲四十四兩九錢，至十一點半爲四十五兩二錢，時又減去三四錢，後已打破四十五兩，計爲四十四兩八錢，入後稍有上買進者似夥，遂提起六七錢，午刻收市爲三百四十五兩五錢，比較前天計減八錢，外匯交易閑散，查一小時間最大價三百四十五兩八錢，最小價三百四十四兩八錢，計有一兩上下，物品開盤三百四十五兩七錢，午收三百四十五兩四錢，今天（十六日）照開掉期，查此週中市況略有變化，最大價計三百五十一兩六錢，最小價三百四十四兩八錢，相差六兩八錢之譜。

星期日之棉市

昨（十五日）紐約棉市始以氣候預測良好而跌，但後以消費者大反空頭補進而漲，計各月期價大二至一個磅音，現貨大五個磅音，利物浦棉市十月期小一〇辨士，十二月期及一月期各小・〇九辨士，現貨小・一一辨士，孟買棉市初隨紐約而跌，後以交易所人心不佳及買戶缺乏而益疲，計平茄爾小五羅比，奧姆辣小六羅比，勃洛去小六羅比。

上週之棉市

上週中本埠棉市變化極巨，始以買銷活動，紗市良好，美棉消息極樂觀，因之市氣活潑，價格非常挺秀，但後美政府之棉田估計視去年增起百分之十一有奇，紐約市價因以暴跌，本埠市況受被壓迫，人心大挫，遂有一蹶不振之勢，迨後雖有上落，但無特色，茲將一週中現貨市況分誌於後，

▲現棉 上週現棉共做開五千五百包，到貨只姚花二千三百包，南市出數一萬八千斤，北市六千斤，收價自五十三元至四十八元不等。

▲現棉 紗布交易所漢口花標準合中共成交三十七萬〇八千担。

上週紗市跌價

本埠紗市況一週來陷入慘淡狀況，實現紗大宗銷路疲成泡影，海外紗花市面復一蹶不振，從使人心悲觀，故期現貨均有相當之跌風，此後趨勢仍甚疑旋之勢，然恐漲少跌多，茲再將一週間期現紗經過情形分誌如次，

▲期紗 上週紗布交易所十六支人鐘標初隨電掃大跌中途趨平，終以現襖欠良新買戶缺乏而再跌，結果較前週跌二兩八九錢，附錄行前上週收盤行情比較如下，

	前週收盤	上週收盤	比較
八月期	一四〇・〇	一三七・〇	小三・〇
九月期	[illegible]	[illegible]	[illegible]
十月期	[illegible]	[illegible]	[illegible]
十一月期	[illegible]	[illegible]	[illegible]
十二月期	[illegible]	[illegible]	[illegible]

▲現紗 上週現紗交易形銷減川幫繁要雖若強人意，然長江各埠殊難齊步，中外棉市又形不利，致市面步步降，結果小去二三兩不等，共成交六千餘包，較前週約少八千包之譜，川幫尚爲最多，廣東午莊內地帮銷路稍次之，茲列高低市價於後，

支數 名稱	最高價	最低價
十支 大發	一五二・〇	一五〇・〇
[illegible]	[illegible]	[illegible]

市價一覽

七月十五日（禮拜日） 星期銀行封關無市

◉匯兌 ◉各國匯價 ◉金市 ◉滬北米市 ◉滬南米市 ◉無錫米市 ◉大連油豆餅電一週比較表價 ◉銀洋錢市 ◉紗布交易所一星期登帳價格表 ◉上週上海證券物品交易所公定市價表 ◉匯總金銀銅洋銅元銀拆高低表 ◉無錫金市 ◉無錫錢市 ◉上海物品證券交易所 ◉無錫雜糧市 ◉雜糧 ◉油豆餅 ◉現貨麵粉 ◉棉市 ◉大連油豆餅電 ◉無錫紗市 ◉煤油

[illegible]

船期

進口輪船報告

七月十五日

▲長江班 ▲寧波班 ▲定海石浦海門班 ▲穿山定海班 ▲崇海班 ▲通州揚州班 ▲南洋班 ▲北洋班

出口輪船報告

▲外洋輪船報告 ▲英國倫敦班 ▲舊金山班 ▲西雅圖班 ▲法國馬賽班 ▲德國亨寶班 ▲世界班 ▲呂宋爪哇班 ▲意國郵船班 ▲香港小呂宋班 ▲神戶長崎班 ▲新加坡班

滬寧火車表

上行車 下行車

[illegible]

附誌 上海北站至南京之七十快車每天由上海至安亭一等以上

杭滬火車表

下行車 上行車

[illegible]

上海銀公會會員

四明商業儲蓄銀行

本銀行資本元五百萬 …… 新式保管箱庫 ……

上海銀公會會員

中華滙業銀行廣告

本銀行資本元 ……

急救時疫水

値茲炎夏，飲食不潔，瀉泄侵人，即致霍亂吐瀉各種痧症，本藥房「急救時疫水」起死回生，功效絕大，各界宜速購備。

新鮮菓子露

消暑適人，神志昏迷，如服本藥房各種新鮮菓子露，頓覺清涼爽快，神志安適。 大瓶洋五角 小瓶洋三角

上海四馬路中 太和大藥房發行

胡拾美佈告

久咳丸辨僞法

㊀僞品包內無驗貨券 ㊁僞品或有僞驗貨券但翻印行像模糊不堪

如無上述諸弊方爲真品將券交回總行即贈本廳美人畫

向例一張換一張從不改章

愛蘭百利創始代乳粉

爲代乳粉之鼻祖

爲最有程序之育嬰聖品

分一二三號三種

一號代乳粉適用於初生至三閱月之小孩

二號代乳粉適用於三个月至六个月之小孩

三號代乳粉適用於六个月以上之小孩

育兒寶鑑一書詳述育嬰方法函索即寄來函詳述 令郎年歲并附郵票壹角即寄相當代乳粉樣子一瓶

上海廣東路四十號 愛蘭漢百利公司發行 各大藥房商號均有經售

天熱了請預備各種良藥

十滴痧藥水 痧氣丸 玉樹神油

種德園老藥局